ición de
páginas
. 3.000.-

La Tercera

DIARIO DE LA TARDE

Incluye el Suplemento Gráfico

N°. 55 — La Paz, sábado 29 de diciembre de 1984 — 16 páginas $b. 3.000.-

29

BIBLIOTECA MUNICIPAL MCAL. ANDRES DE SANTA CRUZ
DOCUMENTO DIGITALIZADO 2024
archivohistorico.lapaz.bo

Liberaron a Van Ess:

está sano y descansa

Se pagó un rescate en dólares pero descartan acción de grupo político

Detendrían a R. Otazo

Presos políticos reclaman amnistía

No hablará Paz Zamora

archivohistorico.lapaz.bo

BIBLIOTECA MUNICIPAL MCAL. ANDRES DE SANTA CRUZ
GAMLP
DOCUMENTO DIGITALIZADO 2024
archivohistorico.lapaz.bo

La Tercera
DIARIO DE LA TARDE

:Director: Mario Marañón Zárate

Jefe de Redacción: José Arturo Siles

Destino de la cocaína decomisada

Si nos atenemos a la información que ha tomado estado público, nos encontramos una vez más frente a una situación que llamaremos simple y llanamente: "Una bolivianada más", sin ánimo de ofender a los bolivianos sensatos y lógicos. La información dice que el señor Subsecrétario del Interior, en un alarde de extraordinaria habilidad administrativa y como resultado seguramente de muchas noches de insomnio y cavilaciones, sugiere obsequiar a la Organización Mundial de la Salud, OMS, toda la cocaína que se encuentra en el Ministerio del Interior y que fuera decomizada en operativos contra el narcotráfico. Ese producto se encuentra en calidad de depósito y en custodia de las autoridades pertinentes y nadie, absolutamente nadie, a ningún título puede disponer a su albedrío, libre y soberano, por muy alto que se encuentre en la escala administrativa del Estado, porque ese blanco elemento nosivo, es patrimonio del Estado, es decir del pueblo.

La peregrina idea del susodicho Subsecretario, rebalza todo límite de admiración por la ingenuidad o mala fé con que se procede.

De acuerdo a nuestros conocimientos, en el Ministerio del Interior se hallan depositados algo así como una tonelada y media de "pichicata", o sean 20 a 30 quintales equivalentes a 1.380 kilos, al costo regalado de $us. 1.000 cada kilo, significa nada más, ni nada menos, que CIENTO TREINTA Y OCHO MILLONES DE DÓLARES AMERICANOS. 138 millones que el subsecretario del Interior quiere regalar a la OMS, cuando con esa enorme suma se podría paliar el hambre del pueblo.

Necesitamos hospitales, edificios carcelarios; precisamos urgentemente, mejorar los sistemas policiarios, dotarles de elementos de trabajo, uniformes, armas y medios de comunicación, y ese funcionario quiere obsequiar dólares (en cocaína) cuando debería pensar en algo más positivo para el país.

Los Estados Unidos, al decir de sus principales portavoces, están en lucha frontal contra el narcotráfico. Eso tiene un precio que no se le puede cargar al pueblo boliviano, instándo a quemar cocales y que olvide tradiciones milenarias. Lo sensato, en este caso, es que el país del Norte dentro de una política debidamente planificada, adquiera la producción de coca hasta conseguir que las regiones más deprimidas del país cambien fundamentalmente y que, poco a poco, los productores de esa hoja se dediquen a otros cultivos con retorno económico satisfactorio.

Mucha gente en el país se ha enrriquecido ilícitamente con la cocaina. Muchos han aprovechado su comercialización ilegal, para de la noche a la mañana enrriquecerse y mostrar orgullosos mansiones, automóviles de lujo y derroches aberrantes, que no benefician sino a determinadas familias y nada en beneficio del pueblo. Es pues sensato proceder como aconsejamos. Somos un pueblo pobre en un territorio inmensamente rico, pero el capital humano es tan pobre, que no tenemos la inteligencia suficiente como para aprovechar esos recursos ingentes y que nos esperan para servir con suma utilidad a nuestras gentes.

Bien vale la pena formular algunas consideraciones, que no son marginales, sino fruto de una triste y franca realidad. Los bolivianos somos vistos en el mundo entero como seres infradesarrollados, todo por culpa nuestra que nos autocensuramos o nos disminuímos en nuestros valores humanos e intelectuales. Otros países milenarios como China, Japón, los Estados Unidos, exportan opio, cultivan y cosechan amapolas, desde el Asia, llenan los mercados con haschis, mariguana etc. La guerra del opio ya es declarada y continua; el tráfico ininterrumpido de estupefacientes y derivados es cada día más intenso. Los EE.UU., no "combate el vicio en otras latitudes" pero muy protectoramente se inmiscuye en Bolivia, sólo por la manifiesta debilidad de quienes detentan el gobierno y no gobiernan sino se someten.

Es hora de levantar una barrera en nuestras fronteras. Quién quiera adquirir nuestros productos y cancele en DOLARES, que lo haga ya sea como materia prima o elaborada, previo pago. Sólo de esa manera en menos de dos años se habría cambiado substancialmente nuestra vivencia y todos gozaríamos de seguridad, paz, comodidad y trabajo. Vendamos nuestra coca; no hagamos el juego a los de otras naciones que desean nuestra ruina.

En suma, no tenemos por qué regalar nada. Es la verdad y a ella deben sujetarse quienes detentan el gobierno.

Enfoque internacional

Las presiones anti atómicas de los EE.UU.

Por Jacques Michel Tardi

PARIS, Dic, (AFP).– El concepto norteamericano de "Guerra de las Galaxias" que resguardaría el territorio de Estados Unidos de un ataque atómico detrás de una verdadera cortina de particulas, aproximó las dos únicas potencias nucleares de Europa Occidental, Francia y Gran Bretaña, a su principal adversario potencial en caso de conflicto, la Unión Soviética.

La oposición de la URSS al desarroolo por Estados Unidos de una tecnología espacial aplicada a objetivos militares se ha dentro de la lógica de la rivalidad que opone a las dos superpotencias. Nadie duda en los estados mayores de los dos campos que según la expresión de un experto francés, "aquel que se asegure el control del espacio dominará el mundo".

Los europeos reaccionaron mas lentamente al proyecto norteamericano que los especialistas designan con el nombre de "iniciativa de defensa estratégica" (strategic defense initiative-SDI) y cuya idea había sido desarrollada por primera vez en forma pública en un discurso televisado por el Presidente Ronald Reagan el 23 de marzo de 1983.

Francia fue la primera en tomar posición el 12 de junio de 1984, en Ginebra, en la conferencia de las Naciones Unidas sobre el desarme, contra lo que calificó de "carrera armamentista en el espacio extra-atmosférico", sobre todo, se pronunció por una limitación muy estricta de los sistemas anti-satélites y por la prohibición de los sistemas de armas con energía dirigida.

La hostilidad de Francia a la militarización del espacio se acentuó en los meses siguientes y el Presidente Francois Mitterrand lo expreso con claridad en su intervención televisiva del pasado domingo, al calificar de "superarmamento" el sistema de defensa estratégica que los norteamericanos se proponen adoptar a principios de los años 1990.

Esta toma de posición de Mitterrand fue saludada por el Embajador de la URSS ante las organizaciones internacionales de Viena, Oleg Khlestov, "es una declaración muy razonable, decía a la prensa el pasado lunes, no podemos más que congratularnos".

La Primer Ministro Británica, Margaret Thatcher, se pronunció en el mismo sentido al recibir durante tres días en Londres entre el domingo y ayer martes, al número dos del Kremlin, Mikhail Gorbachev. Tharcher precisó al término de sus conversaciones que compartía con su interlocutor soviético "la misma inquietud con respecto a la posibilidad de desarrollo de una carrera armamentista en el espacio".

París y Londres, están interesados en primer término en la SDI cuya filosofía, es, por definición, contraria a la estrategia de disuación en la que se basa desde hace 35 años el equilibrio mundial y que justifica la posesión por Francia y Gran Bretaña de un fuerza nuclear independiente.

Pero más allá del problema de la credibilidad de su propio sistema de defensa, los dos países temen que se encuentre en el concepto de "Guerra de las Galaxias" una vuelta a la "Doctrina Monroe" del aislacionismo que amenazaría la cohesión de la Alianza Atlántica y podría determinar el famoso "deslinde" tan temido entre Estados Unidos y sus aliados europeos.

Varias reuniones secretas, se supo en fuentes seguras en París, se celebraron en estos últimos meses en Estados Unidos entre expertos franceses, británicos, oestealemanes y norteamericanos, para tratar de armonizar los puntos de vista de los aliados en vísperas de la reanudación en Ginebra, dentro de menos de tres semanas, de las discusiones soviético-norteamericanas.

El argumento contundente de los norteamericanos es que la doctrina de "supervivencia garantizada" que se desprende de la SDI es más "moral" que la de la "destrucción mutua garantizada" (MAD), fundada en la venganza, que regía hasta el presente las relaciones estratégicas entre los dos supergrandes.

Además, destacan que Estados Unidos, vuelto invulnerable a un "primer ataque", asi como a un ataque de represalias masivas, sería más proclive que hoy a defender Europa con todos los medios de que dispone.

La defensa estratégica debería permitir, gracias a artefactos basados esencialmente en el espacio, interceptar los misiles balísticos del adversario.

archivohistorico.lapaz.bo

BIBLIOTECA MUNICIPAL MCAL. ANDRES DE SANTA CRUZ
GAMLP
DOCUMENTO DIGITALIZADO 2024
archivohistorico.lapaz.bo

PERMITAME...
SR. PRESIDENTE

Nuestra imagen allende nuestras fronteras

Señor Presidente:

Nos han destruído a los bolivianos. Se nos burlan, nos insultan; se habla mal del boliviano y nos desprecian aún en los círculos medianamente cultos hasta superiores del extranjero.

Para unos, los gobernantes se sirvieron de la restitución de la democracia en Bolivia para cubrir malos manejos de la cosa pública, para peculados con los bienes de la ayuda americana y europea, para disfrazar beneficios provenientes del narcotráfico con una persecución que no agarra a nadie, ni sus bienen ni dinaros que no sean para lucro personal de los funcionarios.

Para otros, la democracia boliviana sólo ha servido para tomar acciones de venganza contra determinados políticos, disimulando publicitadamente el hollar de los derechos humanos. La democracia que tortura, la democracia que rapta y secuestra; la democracia que apalea y pone presos sin juicio previo. La democracia que satisface a la Unión Soviética a Cuba y Nicaragua.

Estos juicios pertenecen a personalidades de primer orden en la política mundial,quiénes se han desentendido definitivamente de la democracia enBolivia. No la mencionan más y prefieren soslayarla.

Así Willy Brandt, Presidente del Partido Social-demócrata de Alemania Federal pide al mundo occidental respaldar los procesos democráticos de Argentina, Uruguay y ahora Brasil. Se olvida de Bolivia, como se olvidaron haciéndole una cruz a la democracia boliviana, los socialistas de España; al extremo de haberle pedido al Rey Juan Carlos cancele su visita anunciada a Bolivia. En Bélgica los círculos políticos y académicos quedaron totalmente defraudados por la mala conducta de sus alumnos circunstanciales del MIR. En fin, descrédito por todo lado.

¿Qué papel juegan los Embajadores de Vuestra Excelencia? ¿Qué hacen para recuperar la imágen de Bolivia? La respuesta la econtrará en la lista de diplomáticos bolivianos y en su relación de parentezco con las tres familias o clanes que están gobernando con Vuestra Excelencia y que pertenecen al MNR-I.

Soy de Vuestra Excelencia S. S. S.

Ciudadano Pablo

"Cualquier Ampliado o nvención que se convoe a nombre del MNR-I, be ser emanado por el mité Político Nacional mi partido, ninguna otra toridad departamental o ional tiene facultades ra convocar a reuniones cionales del MNR-I" irmación del Prefecto del partamento Freddy Peñaa)

"El candidato a la Vicepresidencia que acompañe al doctor Victor Paz Estenssoro, será designado seguramente, en la Convención y por supuesto de acuerdo a lo que el país y el partido esperan"

(Declaración del Jefe del Comando Departamental de La Paz, Abel Ayoroa Argandoña, del MNR-Histórico).

La 3 De LA TERCERA

La página 3 de LA TERCERA está destinada a columnas y secciones fijas en las cuales, de manera diferente, se expresan criterios que corresponden a toda la Redacción. Desde el Director hasta el último de los reporteros contribuyen a la elaboración de esta página.

La fiesta de Navidad y sus interpretaciones

Por Mario R. Marañón A.

Diciembre..... palabra mágica de dulce pronunciación en los labios de los niños. Hace 1985 años, nació en Belén un niño llamado Jesús, el hijo de Dios, aquel que luego a pesar de los años y los siglos reinará eternamente en la conciencia humana.

Un hogar humilde donde tres reyes, Melchor, Gaspar y Baltazar fueron guiados por estrella. Allá depositaron a los piés del redentor sus preciosos regalos.

Así acompañaron a María y José a dar el primer grito del hombre de esperanza y de fe, acompañados de pastores, aves y distintos animales. El destino ya estaba trazado para quien era fuente de enseñanza y sabiduría para el ser humano, para que éste, se redima ante su Creador.

A 1985 años de ese acontecimiento, las grandes ciudades se iluminan con luces multicolores, con cantos de aleluya y villancicos de alegría porque Jesús ha vuelto a nacer.

Navidad, que en diferentes puntos cardinales del planeta, tiene su forma peculiar de celebrarse, acomodándose así al mismo sentimiento del hombre de cada ciudad, pueblo o calle.

¿Qué significa realmente la navidad?. No todos piensan de igual manera sobre esta fiesta cristiana. Para algunos significa la alegría, para otros el sabor amargo de la tristesa y la guerra, la pobreza y el hambre.

Hay quienes dicen que este acontecimiento, no es más que la demostración de la capacidad económica. Existen aquellos que alegan esta es la gran fiesta cristiana que reune a los familiares al calor del hogar.

Pero también existen opiniones que la Navidad, sólo representa la pobreza humana, desnudando aún más sus diferencias sociales, políticas y culturales.

Muchos manifiestan que, con esta celebración y sin ella, el mundo sigue girando lleno de odio, rencor, venganza, muerte, destrucción, guerra, hambre, egoismo y miseria.

Sostienen otros que la Navidad, demuestra claramente las diferencias socioeconómicas de los países industrializados o también llamadas las grandes potencias para con las naciones del Tercer Mundo, o países en vías de desarrollo.

Afirman otros que la palabra Navidad, no existe en su vocabulario y desconocen totalmente su significado ya que ignoran la fecha en que este acontecimiento se realiza.

Existen varias opiniones acerca de la fecha en la que nació el hijo de Dios. Estas pueden ser vertidas según el tiempo y lugar donde cada persona se encuentra o del medio ambiente que lo rodea.

Pero también existen diferentes maneras de celebrar la Navidad. En algunos países hay la creencia sobre un señor gordito y bonachón, con una sonrisa amplia y bondad ilimitada, vestido de rojo con barba y pelo blanco llamado Papá Noel, que desde el Polo Norte, tirando de un trineo por venados, trae consigo muchos regalos.

En nuestro medio, en cambio, la Navidad empieza cuando niños de los barrios marginales, provenientes de los hogares más humildes, empiezan a recorrer calles y plazas de nuestra ciudad, tocando con sus armónicas y jilgeros, alegres villancicos, anunciando que ha llegado el Niño Manuelito.

Las caritas sucias y unos cuantos harapos cubren sus desnutridos cuerpos y bailando al compás de su música extienden la mano, para pedir algo para su familia.

Pero hay más. Existen los que celebran el acontecimiento con pomposas fiestas, costosos obsequios y abundante comida y bebida. Otros lo hacen según sus recursos económicos, satisfaciendo así lo que requiere su familia.

Existen aquellos para quienes, el significado de la Navidad, es la reunión al calor del hogar y rezan a su pesebre, para que ésta y las otras navidades vuelva a reunir a la familia en torno a su mesa para agradecer a Dios el pan de cada día.

Están los que celebran de otra manera, aquellos a quienes sólo les cobija un techo, o la tibieza de unas cuantas hojas sucias de un periódico pasado y el calor humano del hijo, la madre o el esposo.

Hay los que, deambulan solos por las calles sin darse cuenta de lo que está aconteciendo a su alrededor. Y cuando retornan a la realidad sólo escuchan la música alegre de los villancicos, lágrimas de tristeza y recuerdos de amargura estrechan su alma.

Navidad fiesta de paz y amor, aseveran algunos, mientras otros responden que estas palabras los hombres las han olvidado y que solo existe en su vocabulario actual violencia, muerte y destrucción.

Finalmente, indican otros que la paz es un pretexto para la guerra y que se ha enmohecido en la mente humana las palabras que dijo Jesús en reiteradas veces: "PAZ EN LA TIERRA A LOS HOMBRES DE BUENA VOLUNTAD".

Buena Tarde

Por Marzo

Era hora, pero...

Miles de aplausos para la Alcaldía Municipal por la decisión de enfrentar a quienes pintarrajean las paredes de nuestra ciudad.Todos exclaman: Ya era hora. . . Más vale tarde que nunca etc. de paso,muy de paso hay también alivio en los propietarios de viviendas que se vieron frente a una agresión inusual, impune y hasta cínica.

* *

Como en todo, en este caso, hay el "pero" correspondiente. Ello viene de una deducción lógica. Resulta que en los últimos días, un partido que no es gubernamental, decidió ingresar también en la competencia de ensuciar las paredes de la ciudad -y supuestamente de las demás ciudades del territorio nacional- y es aquí cuando sale la decisión de impedir esta clase de actitudes de "Lucha política". En otras palabras, entretanto fueron sólo los partidos oficialistas quienes se adueñaron de las paredes de la ciudad, las autoridades respectivas guardaron un silencio cómplice y complaciente. Cuando sale la "contra", entonces sí se acuerdan de disposiciones legales, el buen aspecto de la ciudad , etc.

* *

Ahora hay que aprovechar la decisión edilicia de terminar con esta sucia actividad, además de cobarde, para poner las cosas en su lugar. La Alcaldía Municipal debe proceder a multar y obligar a la UDP, principalmente a su organización denominada SENDOR, a que proceda a limpiar la ciudad, pues con el cinismo más grandes que sólo se vió en los dos últimos años,los autores intelectuales y materiales de esa agrupación no titubearon un sólo instante en dejar su propia huella, cual si estuviesen cumpliendo con una obra de bien común o realizando un trabajo artístico. En segundo término -aunque parezca chistoso decirlo- el Ministerio Público, debe exigir una investigación al Ministerio del Interior, para saber quién o quiénes agredieron a políticos, parlamentarios y dirigentes sindicales, con obsenidades y otras leyendas agresivas. Claro que esto es pedir mucho, porque hay conciencia ciudadana que los autores están en el propio gobierno.

* *

Un poco tarde, con una doble intención, pero hay la decisión de dar fin a esta agresión hacia el ornato público, el respeto a las persona y la alta consideración que debe merecer la rivalidad política. Asi no sea en el ciento por ciento, hay que apoyar a la Alcaldía, siempre y cuando proceda con energía y sin discriminaciones políticas. Lo hará el municipio paceño?

archivohistorico.lapaz.bo

BIBLIOTECA MUNICIPAL MCAL. ANDRES DE SANTA CRUZ
GAMLP
DOCUMENTO DIGITALIZADO 2024
archivohistorico.lapaz.bo

Testimonio Nº. 886/84

NUMERO: OCHOCIENTOS OCHENTA Y SEIS. - - —— - - - - - - - - - - - - - - - - - - No. 886/84

DE LA ESCRITURA PUBLICA DE CONSTITUCION DE SOCIEDAD DE RESPONSABILIDAD LIMITADA QUE GIRARA BAJO LA RAZON SOCIAL DE "TOVAL" LTDA, QUE SUSCRIBEN TORIBIO APAZA LIMACHI Y FIDEL ADUVIRI MALLEA, CON UN CAPITAL SOCIAL DE PESOS BOLIVIANOS CUARENTA MILLONES (Sbs. 40.000.000). - - - - - - - - -

/ /

En la ciudad de La Paz, a horas quince y treinta del día diecinueve de diciembre de mil novecientos ochenta y cuatro años, ante mí Juan Vilela Tejada Notario de Fe Pública de Primera Clase de este Distrito Judicial y testigos que al final se nombran y suscriben, fueron presentes los señores TORIBIO APAZA LIMACHI Y FIDEL ADUVIRI MALLEA, mayores de edad, vecinos de esta y hábiles por derecho, a quienes de conocerlos doy fe y para que inserten en el registro de escrituras públicas que corren a mi cargo, me han presentado una minuta sobre constitución de sociedad de responsabilidad limitada y comprobante de pago de impuestos documentos que transcritos fiel y literalmente son del tenor siguiente. - - - - - - - - - - - - - - - - - - -

MINUTA.- Señor Notario de Fe Pública de Primera Clase.- En el registro de escrituras públicas que corren a su cargo, sírvase insertar una de Constitución de Sociedad de Responsabilidad Limitada, al tenor de las siguientes cláusulas. - - - - - - - - - - - - - - - - - - -

PRIMERA.- SOCIOS: Dirá Ud que nosotros Toribio Apaza Limachi, mayor de edad, casado, con carnet de identidad No. veintidos mil setecientos veintisiete La Paz, de cuarenta y dos años de edad, de nacionalidad boliviana, comerciante, domiciliado en la Av. Alfonso Ugarte número sesenta y dos de El Alto de La Paz, zona 16 de julio de esta ciudad, y Fidel Aduviri Mallea, mayor de edad, casado, con carnet de identidad número dos millones seiscientos treinta mil setecientos treinta y seis La Paz, de ventiun años de edad, de nacionalidad boliviana, comerciante, domiciliado en la Av. Alfonso Ugarte número sesenta y dos de El Alto La Paz, zonal 6 de Julio de esta ciudad, hemos convenido en constituir como en efecto constituímos una Sociedad de Responsabilidad Limitada de conformidad a lo establecido por el Código de Comercio vigente. - - - - - - - - - - - - - - - - - - -

SEGUNDA.- RAZON SOCIAL La denominación o razón social será IMPORTADORA Y EXPORTADORA "TOVAL" LIMITADA S.R.L., con domicilio principal en la avenida Alfonso Ugarte número 62 de El Alto La Paz, zona 16 de Julio de esta ciudad, pudiendo establecerse sucursales y oficinas en el interior o exterior de la República. - - - - - - - - - - - - - - - - - - -

TERCERA.- OBJETO SOCIAL El objeto de la sociedad será la importación y exportación de productos y mercaderías en general haciendo constar que son enunciativas y no limitativas -

CUARTA.- CAPITAL SOCIAL La sociedad girará con un capital totalmente pagado de PESOS BOLIVIANOS cuarenta millones ($bs. 40.000.000) dividido en cuatrocientas cuotas cada una de diez mil y distribuidas en la siguiente proporción. - - -Socio Toribio Apaza Limachi pesos bolivianos treinta y dos millones (32.000.000 $bs.) o sea tres mil doscientas cuotas, de capital ochenta por ciento (3.200 - - 80o/o) y socio Fidel Aduviri Mallea pesos bolivianos ocho millones o sea ochocientas cuotas de capital, veinte por ciento (800 - - 20o/o) aportes con los que queda totalmente pagado el capital social de Pesos Bolivianos cuarenta millones. - - - - - - - QUINTA.- PLAZO DE DURACION.- La sociedad tendrá una duración de diez años, computables de la fecha de suscripción de la respectiva escritura, prorrogable por acuerdo de los socios en reunión especialmente convocada al efecto. - - - - - - - - SEXTA.- ADMINISTRACION La Gerencia de la sociedad será ejercida por el socio Toribio Apaza Limachi, por el tiempo de duración de la sociedad, a quien se le otorga las facultades generales de administración y en particular las atribuciones especificas, simplemente enunciativas y no limitativas de representarle con personería legítima judicial o extrajudicialmente ante toda clase de autoridades nacionales, departamentales, municipales, aduaneras, laborales, judiciales, instituciones públicas y privadas, entidades bancarias, comerciales, industriales, consulares establecidas dentro o fuera de la república, dirigir responsablemente las actividades de la Sociedad, recabar de las mismas en forma más conveniente a los intereses de la sociedad sin limitación alguna, celebrar contratos de trabajo, redactar reglamentos internos y modificarlos, tramitar acreditivos para importaciones adquirir divisas, endosar pólizas, intervenir en toda clase de contratos de locación aceptar y convenir representaciones y consignaciones de firmas nacionales o extranjeras, otorgar o requerir garantías de todo género; girar endosar, avalar, renovar, cobrar y depositar cheques, girar aceptar endosar, renovar y protestar y cobrar letras de cambio, vales, pagarés y otro tipo de valores, solicitar, y obtener boletos de garantía, acreditados en cuentas corrientes, comprar, toda clase de bienes muebles e inmuebles, concurrir a todos los actos administrativos, judiciales, comunales y otros, como actos demandante o demandado, asistir a juntas de acreedores, designar jueces comisarios y árbitros en caso de quiebra, pedir arraigos, apremios, retenciones, anotaciones e inscripciones en el registro de Derechos Reales, pedir embargos, secuestros, remates, interponer juicios, civiles, criminales, procesos administrativos, policiarios, iniciar, proseguir y concluir toda clase de acciones, proponer reconvenciones, dúplicas, réplicas, suscitar excepciones, producir pruebas, tachar, abonar, acusar, apelar, compulsar, recurrir de nulidad, pedir inventarios, comisiones, exhortos, transar, desistir, aceptar desistimientos, solicitar resoluciones, sentencias, designar peritos, tasadores, liquidadores, presentar escritos, memoriales, reclamaciones, otorgar poderes, convocar a junta de socios, cuando sea necesario presentar el balance general y la memoria de las actividades de cada gestión. En suma hacer uso de todos los recursos que franquean las leyes, en resguardo de los derechos de las personas individuales y jurídicas. Para la enajenación o venta de valores o bienes muebles y/o inmuebles de la sociedad, requerirá de la aprobación previa de la asamblea de socios y por una mayoría que represente por lo menos el cincuenta y uno por ciento del capital pagado, además el Gerente General no podrá suscribir ningún documento que no tuviera relación directa con los negocios o intereses de la sociedad, ni podrá otorgar garantías o fianzas que no se relacionen con los intereses de la sociedad, por acuerdo de los socios el señor Fidel Aduviri Mallea ejercerá la función de Gerente de Operaciones en caso de ausencia física del gerente general, teniendo para el efecto similares funciones que este. - - - - - - - SEPTIMA - PARTICIPACION La participación que corresponderá a los socios, tanto en las utilidades como en las pérdidas de la firma será proporcional a los aportes del capital efectuados por cada uno de ellos. - - - - OCTAVA.- DEDUCCIONES Y RESERVAS LEGAL.- La sociedad deducirá anualmente de sus utilidades brutas un porcentaje especial para cubrir los gastos generales y otros que importen una prudente presión. Asimismo en cada gestión de la utilidad líquida en forma obligatoria se deducirá un cinco por ciento de cualquier otro porcentaje hará constituir la reserva legal conforme a normas legales en vigencia. - - - - - - - - - - - - - - - - NOVENA.- CONTROL.- Los socios tendrán derecho a examinar la contabilidad, libros y documentos de la sociedad en cualquier tiempo y establecer, si fuera necesario algun mecanismo de control, hacer observaciones o sugerencias toda vez que vieran conveniente o desearan. - - - - - DECIMA.- AUMENTO DE CAPITAL.- El aumento de capital se efectuará mediente votode los socios que representen por lo menos las dos terceras partes del capital social. Los socios tienen derecho preferente a suscribirlo en proporción de las cuotas de capital. Con los socios ausentes se procederá de acuerdo a lo previsto por el art. 201 del Código de Comercio. - - - - - - - - - - - - DECIMA PRIMERA.- TRANSFERENCIA DE CUOTAS DE CAPITAL.- Los socios podrán transferir entre ellos sus cuotas de capital a una persona extraña a la sociedad, pondrá esta decisión en conocimiento de los socios, los mismos que tendrán un plazo de quince días para manifestar su deseo de adquirirlas, caso contrario se presume su rechazo y el ofertante queda en libertad para vender a terceros.- - DECIMA SEGUNDA.- ASAMBLEA.- Se realizará una asamblea anual de socios dentro de los tres meses de cerrado el ejercicio económico de la Sociedad y cuando sea necesario en los siguientes casos: a) para discutir, aprobar, modificar o rechazar el balance correspondiente al ejercicio vencido, b) aprobar la distribución de utilidades, nombrar y renovar a los gerentes de la sociedad c) Cesión o transferencia de cuotas de capital y admisión de nuevos socios. Las respectivas resoluciones, en estos casos, se adoptarán por mayoría del setenta y cinco por ciento de cuotas de capital. También la Asamblea de Socios será convocada y deberá pronunciarse por unanimidad para considerar el aumento o diminución de capital social y disolución de la sociedad. - - - - - - - - - - - - - - - - - DECIMA TERCERA.- CONVOCATORIA A ASAMBLEA.- A pedido del gerente o administrador o de los socios que representen más de la cuarta parte del capital social, podrá convocarse a Asamblea extraordinaria para tratar asuntos que deberán fijarse en la convocatoria. La convocatoria se efectuará mediante publicación de prensa con ocho días de anticipación a la fecha señalada para la reunión o en su defecto por carta notariada. - - - DECIMA CUARTA.- QUORUM LEGAL.- El quorum legal para la realización de la asamblea quedará constituída con la presencia de socios que representen por lo menos el cincuenta por ciento más uno del capital social - DECIMA QUINTA.- LIQUIDACION.- En caso de disolución, la asamblea designará a uno o más liquidadores otorgándoles plenas facultades para establecer la situación de la firma para las obligaciones del legítimo abono y distribuir entre los socios el activo restante, en proporción a sus aportes. Los liquidadores serán responsables ante la Asamblea y rendirán cuentas a ella antes de que fenezca su gestión. - - - - - - - - DECIMA SEXTA.- REGISTRO DE SOCIOS.- La sociedad llevará un registro de socios, donde se inscribirán en forma correlativa, nombre, domicilio, monto de sus aportes, transferencias operadas, gravámenes, contractuales y/o judiciales asi como los embargos. - - - - - - - - - - DECIMA SEPTIMA.- DISOLUCION DE LA SOCIEDAD.- La sociedad se disolverá por las siguientes causas: a) pérdida de más del cincuenta por ciento del capital; b) por voluntad expresa de los socios; c) cuando uno de los socios concentre en su poder el cien por ciento del capital social; d) por causas de fuerza mayor, la muerte, interdicción o quiebra de uno o más socios no dará lugar a la disolución de la sociedad, quedando los herederos y/o representantes automáticamente vinculados a ella, previa la inmediata unificación de su representación, si eso fuera necesario. - - - - - - - - - - - - - - - - DECIMA OCTAVA.- BALANCES.- Al treinta y uno de diciembre de cada gestión debe elaborarse el balance general y los estados financieros. - - - - - - DECIMA NOVENA.- ARBITRAJE.- Cualquier divergencia que exista entre socios sobre la interpretación, aplicación o ejecución de la presente escritura constitutiva, como las resoluciones que pudiera adoptarse serán resueltas por el Presidente de la Cámara de Comercio o la persona que éste designe, cuyo fallo será inapelable y cumplido fielmente por los socios. - - - - - - - VIGESIMA.- ESTIPULACIONES NO PREVISTAS.- Las previsiones y estipulaciones que no hubieran sido contempladas en este contrato social, se regirán por las disposiciones del Código de Comercio vigente. - - - - - - - VIGESIMA PRIMERA.- CONFORMIDAD.- Nosotros: Toribio Apaza Limachi y Fidel Aduviri Mallea, manifestamos nuestra conformidad y aceptación con todas y cada una de las estipulaciones anteriores, obligándonos a su fiel y estricto cumplimiento .- - - - - - - - - - Usted señor Notario se servirá agregar las demás cláusulas de estilo y seguridad . - - - - - -La Paz, seis de diciembre de mil novecientos ochenta y cuatro. FIRMAN. - - - Toribio Apaza - - - - - - - - - - Fidel Aduviri - - - - - - - - - - - - - - - - - - -

BIBLIOTECA MUNICIPAL MCAL. ANDRES DE SANTA CRUZ
GAMLP
DOCUMENTO DIGITALIZADO 2024
archivohistorico.lapaz.bo

Cosas de nuestro país:

Liceinas se educan en sótanos

Escribe: Alex Paravicini Ramos

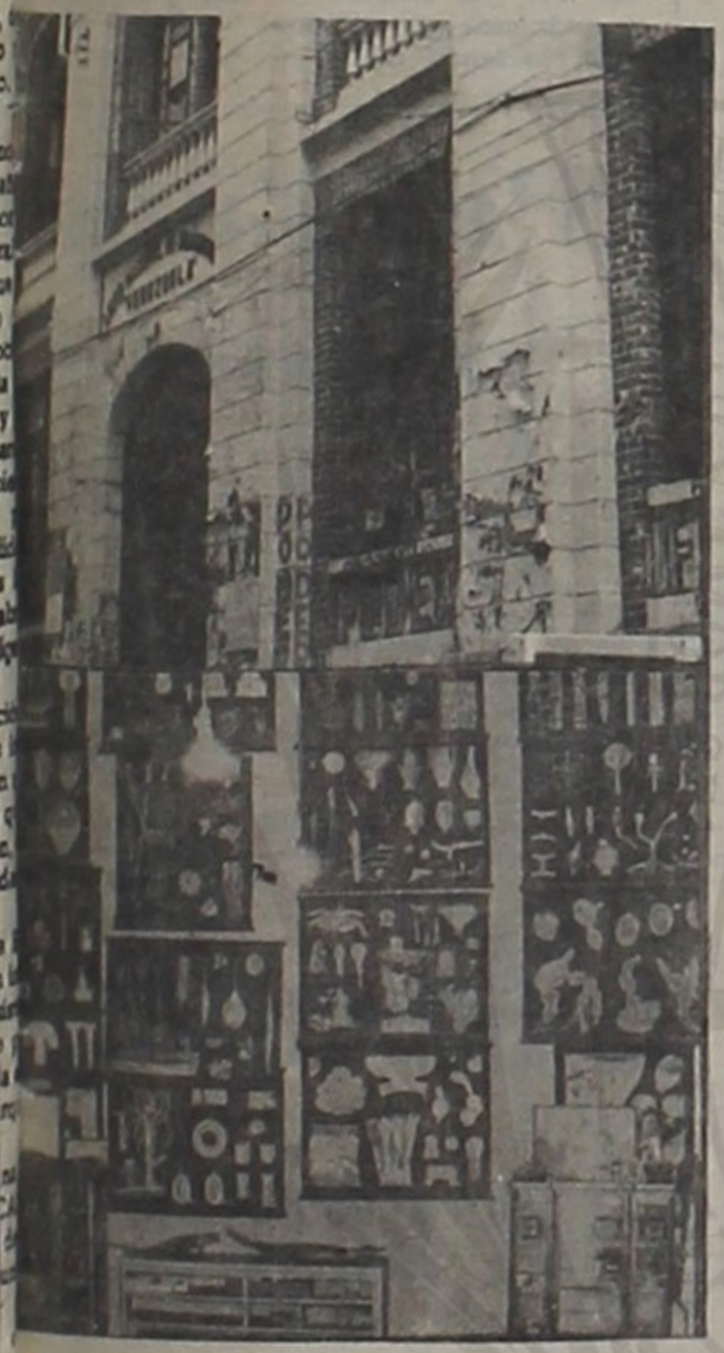

Un vetusto edificio sirve para que centenares de niñas reciban educación escolar. El Liceo Venezuela "ya no tiene la suficiente capacidad física para seguir trabajando". Las alumnas y los padres de familia piden al gobierno mayor atención para la educación boliviana.

uno de los problemas data de años en nuestro es el relativo a la edu- de la niñez y la ju- d. Los diversos gobier- regímenes que se han ido en Bolivia, no han ho hacer nada efectivo a las promesas que en portunidad se manifes- .

educación boliviana, ivel Continental- es una de las más descuidadas y la que mayores problemas conlleva durante cada período escolar. Falta de infraestructura física; problemas salariales de los profesores y otros, "contribuyen" a que los estudiantes adquieran conocimientos muy por debajo del nivel que sería de desear.

A manera de ejemplo, citamos el período escolar que recientemente finalizó "contra viento y marea". No se cumplió con el calendario elaborado por las autoridades del Ministerio de Educación, merced a los permanentes paros y huelgas declarados por los sindicalistas que dirigen a los "apóstoles de la educación". Que si esos paros y huelgas fueron legales o ilegales, es tema para otro comentario. Lo cierto es que en 1984, los estudiantes bolivianos se vieron frustrados en sus aspiraciones.

INFRAESTRUCTURA

Para conocer la forma cómo trabaja el Liceo Venezuela -establecimiento educativo de los más antiguos en nuestro país- acudimos a su local ubicado en Jenaro Sanjinéz e Ingavi. Se trata de una vieja edificación que, con el correr del tiempo, ha dejado de ser apropiado para las niñas estudiantes. Sin embargo, ante la carencia de un nuevo local, "se tiene que seguir trabajando allí y con las consiguientes dificultades que ello supone".

Las pequeñas aulas del establecimiento albergan en muchos casos- a ochenta alumnas que "deben ubicarse como puedan" para recibir la instrucción que buscan. Es más, en el Liceo Venezuela, existe un frígido sótano que -ante la carencia de aulas- sirve también para que las alumnas pasen clases. Y LO DRAMATICO: LAS ALUMNAS DEBEN UBICARSE EN EL SUELO, PORQUE NO TIENEN EL MOVILIARIO NECESARIO.

CONFLICTO CON LA IGLESIA

La Comunidad Educativa del Liceo Venezuela, en meses pasados, sostuvo un agrio problema con la Iglesia Católica, debido a la existencia de unos terrenos cercanos al establecimiento y que no cumplen función social alguna.

Padres de familia, alumnas y profesores, determinaron ocupar esos predios buscando que el gobierno instruya su expropiación en favor del establecimiento.

Hubo ofrecimientos de todo tipo de parte de las autoridades del Ministerio de Educación. El propio Ministro, Alfonso Camacho Peña, en una oportunidad, manifestó que "todo estaba concluído para la expropiación de los terrenos". Con el descaro que al parecer sólo determinados políticos tienen dentro suyo, se dijo que "jamás se descuidaría la educación en nuestro país.

Es más, el propio Ministro de Educación (que además es prominente dirigente del MIR) desconociendo totalmente la larga y meritoria trayectoria del Liceo Venezuela, en beneficio de la niñez y de la juventud femenina, pretendió "trasladar" el establecimiento fuera del radio urbano y muy cerca a la población de Viacha.

Obviamente, la absurda proposición Ministerial encontró resistencia entre la Comunidad Educativa del Liceo Venezuela.

Cuatro largos meses tuvo vigencia el problema de las liceinas que inclusive, tuvieron que "dormir en los terrenos" que -se dice- pertenecen a la Iglesia Católica. Al parecer, todo el problema quedará nuevamente en el olvido y las alumnas tendrán que seguir pasando clases en estrechas aulas y en el sótano que colinda con la calle Ingavi.

TRES TURNOS

Centenares de alumnas -al inicio de cada año- buscan fichas en el Liceo Venezuela "porque es uno de los establecimientos más prestigiosos y antiguos de La Paz".

Ante la gran afluencia de alumnas se tuvo que optar por trabajar en tres turnos. En las mañanas lo hacen las niñas del Ciclo Medio; en las tardes las de Intermedio y en las noches se cuenta con alumnado de ambos ciclos. "Es que todas las chicas de La Paz quieren estudiar en el Liceo Venezuela."

DESTACADO PERSONAL

Como no podía ser de otra manera el Liceo Venezuela en sus tres turnos, cuenta por personal docente de reconocida capacidad profesional y personal administrativo y de servicio que se caracteriza por la eficiencia en sus tareas diarias. "son contados los profesores que tienen el privilegio de dictar clases en las aulas del Liceo Venezuela".

COOPERACION GUBERNAMENTAL

Cuando se avecina un nuevo año, alumnas del Liceo Venezuela expresaron su esperanza de que el gobierno coopere con el establecimiento, dotándoles de nueva infraestructura.

"Que el Ministerio de Educación haga algo por las centenares de niñas que estudian en el Liceo Venezuela", es el pedido generalizado de la Comunidad Educativa de aquél establecimiento.

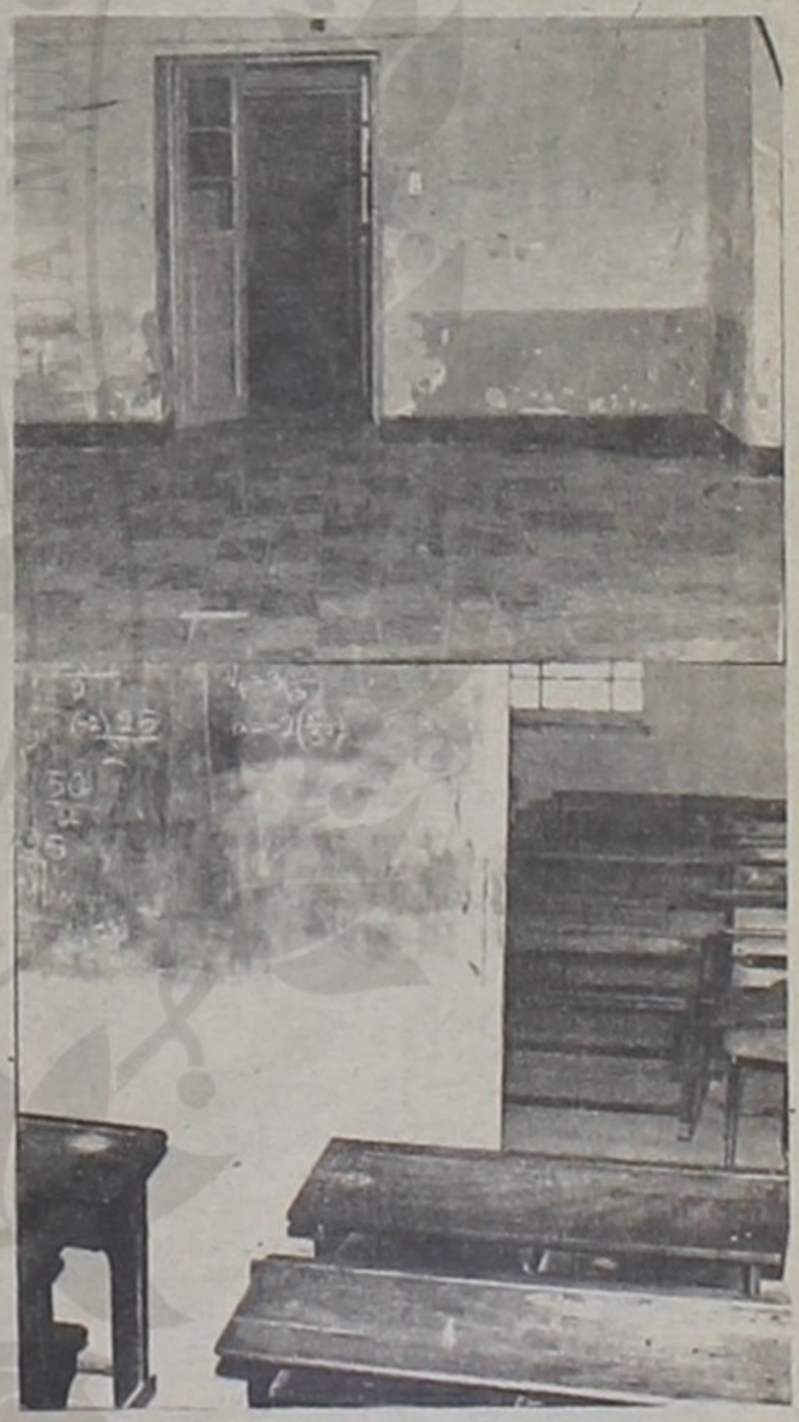

Un oscuro sótano sirve de aulas para que alumnas del Liceo Venezuela pasen clases. La insensibilidad de las autoridades educativas no permite que aquel establecimiento pueda contar con un nuevo edificio.

archivohistorico.lapaz.bo

BIBLIOTECA MUNICIPAL MCAL. ANDRES DE SANTA CRUZ
GAMLP
DOCUMENTO DIGITALIZADO 2024
archivohistorico.lapaz.bo

Incautarán la fábrica de aceites Alfa Lubril

Por actitudes ilícitas

En las últimas horas el Fiscal de Distrito en lo Penal, (A)lberto Romay requirió la incautación de la fábrica de aceites "Alfa Lubril Limitada", y al mismo tiempo ordenó se conceda la libertad del señor René Tobía Nemptala, bajo garantía, con el fin de concurrir a la inventariación del mencionado establecimiento, Concluída la diligencia legal la fábrica permanecerá cerrada, entretanto el Juez designe a un depositario.

Yacimientos Petrolíferos Fiscales Bolivianos denunció la actividad ilícita que cumplía Alfa Lubril, insistiendo que la entidad estatal es la única autorizada por el gobierno para abastecer de aceites y grasas lubricantes para uso industrial y automotor con destino al consumo interno.

En la denuncia manifiesta que los personeros de la citada fábrica "son confesos y han sido encontrados en plena acción de recuperación de aceite sucio, habilitándolo para el consumo interno, al márgen de toda disposición vigente.

Solicita también que el denunciado haga conocer qué marca y registro tiene para sus productos, cuál es la materia prima que utiliza sus características y análisis; tipos de aceites que producen, especificaciones de cada uno de ellos: a qué clasificación corresponde, a qué servicios, qué especificación "Mil" cumplen; qué pruebas de calidad realizaron antes de su venta y qué laboratorio garantizado y autorizado realizaba estos análisis.

De conformidad a la economía jurídica de YPFB los delitos se hallan tipificados en la acción de recuperar o reciclar aceite sucio, habilitándolo para el consumo interno, en forma clandestina no autorizada legalmente; por consiguiente es un fraude comercial, sostiene Yacimientos.

Manifiesta también que "reciclar, preparar, recuperar aceite automor es exclusivode Yacimientos y de ninguna otra Empresa en el territorio nacional", de modo que Alfa Lubril Limitada ha cometido el delito tipificado en las sanciones previstas por los artículos 235 y 236 del Código Penal.

Ganadores del Juego de la Cultura N°. 7

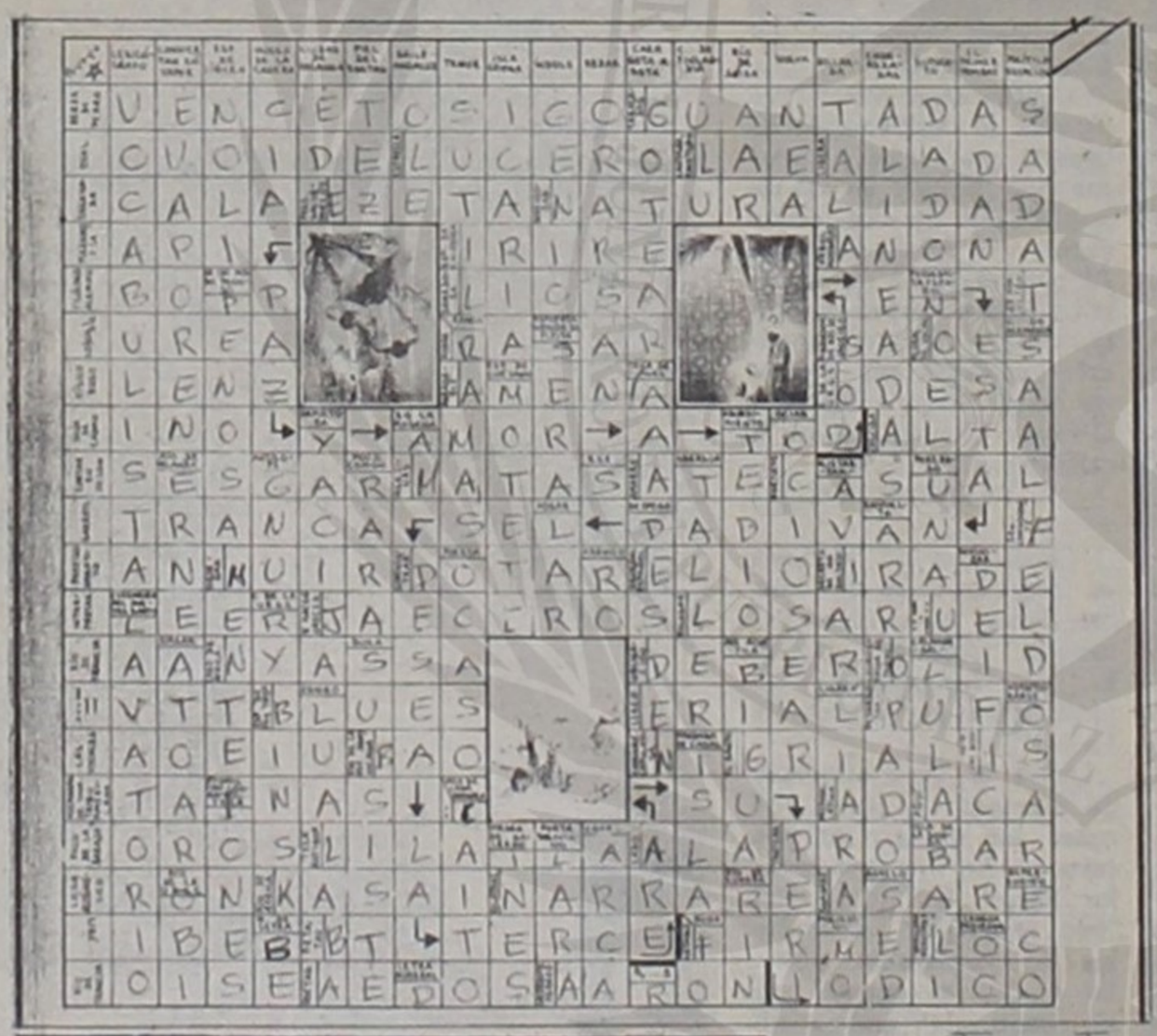

Esta es una distracción cultural que LA TERCERA ofrece a sus lectores, bajo el incentivo de ganar tres premios acordes para las tres personas que sean favorecidas por un sorteo que se realizará entre los participantes con respuestas correctas. Un primer premio de Bs. 100.000.- (Cien mil pesos bolivianos); un segundo premio, suscripción de LA TERCERA por tres meses; un tercer premio, suscripción de LA TERCERA durante dos meses.

Las respuestas deberán ser depositadas en el ánfora que para el efecto se colocará en nuestras oficinas ubicadas en calle Loayza N° 118 (altos) hasta el día miércoles a Hrs. 18.

La selección y sorteo tendrá lugar el día jueves a horas 18.

Nombre completo Javier Jaldin
Carnet de Identidad 27-12260
Dirección Bueno #240
Tel. 350206

Primer Premio con $bs. 100.000 cien mil pesos bolivianos, señor Javier Jaldin F. con C.I. 2712260, domiciliado en calle Bueno 240.

Segundo Premio, suscripción de LA TERCERA por tres meses, señorita María Elena Trigo Miranda con C. I. 3327250, domiciliada en Av. Michel 7355.

Tercer Premio, señor Carlos Lora Zamora con CI. 668955.domicilio, Rosendo Gutiérrez No. 879.

Los interesados deben pasar por nuestras oficinas en el curso de la próxima sema

Liber... al Ger...

Cochabamba 29 (LA TERCERA) El Gerente de la firma Manaco, Antonio Van Ess, fue liberado esta madrugada por sus captores, habiendo sido deja- do por uno de ... de la factoría do... peña funciones ... sano y salvo.

Pese a que ... mo sigue in...

Paz Zamo... silencio

Jaime Paz Zamora no emitirá declaración alguna hasta el 7 de enero, aproximadamente, según por avoces del MIR, partido al que pertenece. En esa fecha culminará el Ampliado de esa tienda política y se conocerán nombres de los candidatos a la presidencia y vicepresidencia, senadores y diputados, para l... electorales del f...

Paz Zamora h... guardar silencio ... naje a la tranqui... na que debe ex... partido, "fisurado... costados" debido ... tudes personales ... de sus integrante... se ratificó en el M...

ADN es de centro... afirma un dirigente

"Somos un partido de centro", dijo el diputado de ADN, Willy Vargas Vacaflor, respondiendo así insinuaciones exageradas en contrario del también diputado Jaime Villegas del MNR-Histórico.

Vargas sostuvo que los partidos políticos tradicionales se ubican en función de las conveniencias circunstanciales alrededor del centro o en posiciones extremas

Sostuvo que ADN nació con profunda vocación nacionalista que responde objetivamente a una ideología o programa de principios. Por lo mismo somos un partido de centro. Ahora, no se trata de colorear al partido con una gama de tinte izquierdista o derechista. Nosotros respondemos con una vocación profunda a un programa que lo ejercitaremos desde el gobierno, y, ciertamente, tenemos la tradición de siete años de gobierno durante el periodo del general Banzer Suárez.

Aseguró que "ADN" está cobijada, como no puede ser de otra manera, en el proceso de la revolución boliviana que no es propiedad ni patrimonio de ningún partido político, singularmente hablando vemos que responde los intereses generales del país y se enraiza en una tradición histórica que surge no sólo desde la guerra del Chaco, sino una tradición que ciertamente, evoca desde el propósito de la Independencia Nacional".

El diputado Vargas aseguró que "ese es el verdade... ro nacionalism... hemos dado po... cuentes y co... nuestro accionar ... accionar políti... años de vida sin ... de ninguna natu...

No se trata, ... ahora haya que ... ra fines electo... camiseta rosada ... negra. De ningu... Nuestro color ... boliviana. Nues... pios son de gra... nacionalista.

Finalmente ... ADN servirá a ... tores nacionales ... ciones de mayo... za, pues un par... no puede estar ... de una sóla clase ...

archivohistorico.lapaz.bo

BIBLIOTECA MUNICIPAL MCAL. ANDRES DE SANTA CRUZ
GAMLP
DOCUMENTO DIGITALIZADO 2024
archivohistorico.lapaz.bo

La Tercera del HUMOR

archivohistorico.lapaz.bo

BIBLIOTECA MUNICIPAL MCAL. ANDRES DE SANTA CRUZ
GAMLP
DOCUMENTO DIGITALIZADO 2024
archivohistorico.lapaz.bo

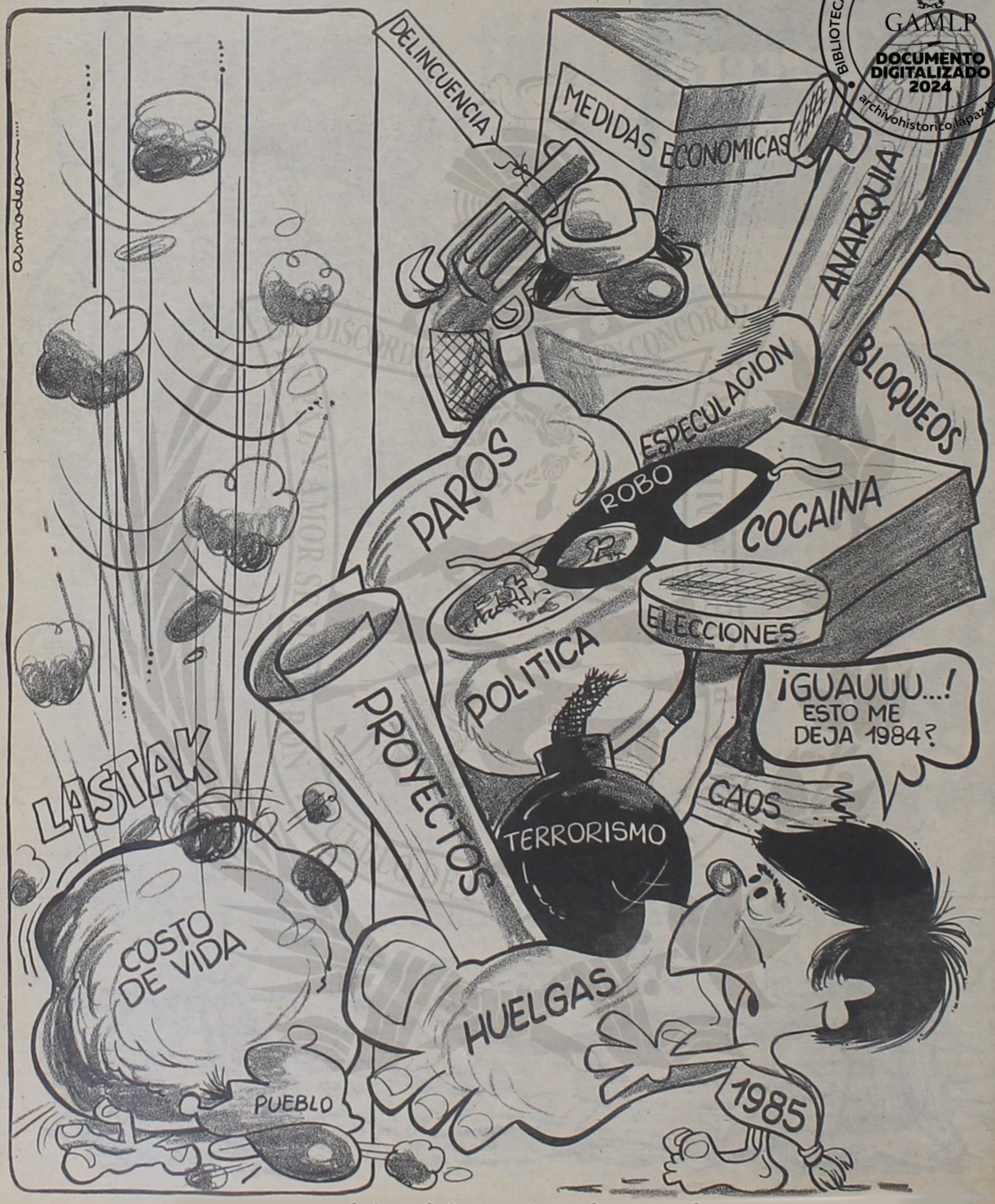

archivohistorico.lapaz.bo

BIBLIOTECA MUNICIPAL MCAL. ANDRES DE SANTA CRUZ
GAMLP
DOCUMENTO DIGITALIZADO 2024
archivohistorico.lapaz.bo

archivohistorico.lapaz.bo

BIBLIOTECA MUNICIPAL MCAL. ANDRES DE SANTA CRUZ
GAMLP
DOCUMENTO DIGITALIZADO 2024
archivohistorico.lapaz.bo

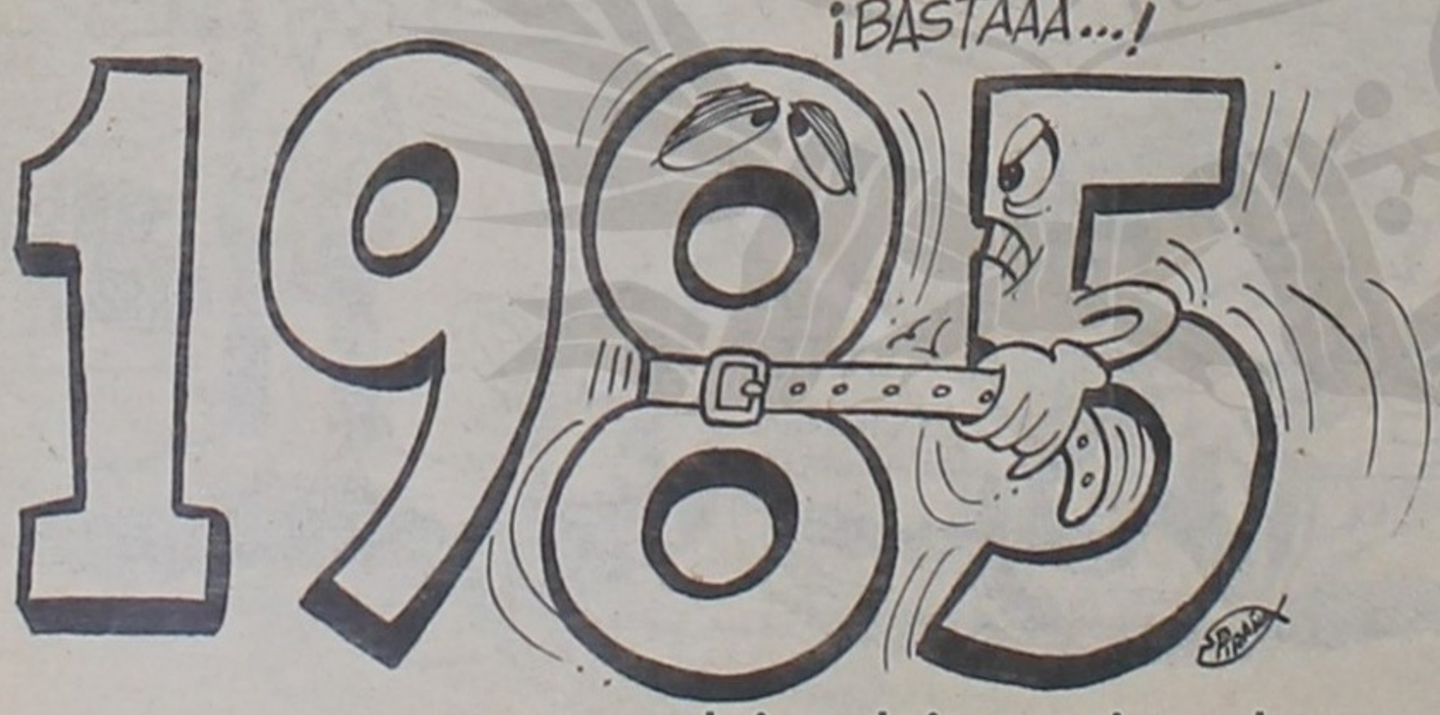

archivohistorico.lapaz.bo

BIBLIOTECA MUNICIPAL MCAL. ANDRES DE SANTA CRUZ
GAMLP
DOCUMENTO DIGITALIZADO 2024
archivohistorico.lapaz.bo

ron esta mañana
nte de "Manaco"

en este caso, ha trascendido en la capital del valle, que se habrían cancelado "algunos miles de dólares", por la libertad del holandés, que fue secuestrado exactamente hace 9 días atrás.

De acuerdo a versiones de la Prefectura, Policía y miembros del Sindicato de trabajadores Manaco, Van Ess, fue dejado por uno de sus secuestradores, que conducía una motocicleta, cerca de la fábrica, siendo recogido posteriormente por las autoridades, quiénes lo condujeron a su domicilio, precisamente ubicado en Manaco, 14 kilómetros de Cochabamba y cercana a la localidad de Quillacollo.

Medios policiales descartaron que el secuestro haya tenido móviles políticos, y han calificado el hecho, como un asunto enteramente común y enmarcado dentro cánones delinciuenciales, con el solo afán de conseguir un rescate económico.

El corresponsal de LA TERCERA, quizo conversar con los parientes de Van Ess, quienes se excusaron, y solamente dijeron que el Gerente "estaba descansando y que su salud si bien no era la mejor, empero, no revistía mayores problemas".

Por su parte, las autoridades tampoco quisieron dar mayores detalles, limitándose a decir que las investigaciones prosiguen, sin proporcionar otros comentarios.

a guardará
sta el 7

Aunque uno de sus ejecutivos, Oscar Eid Franco, manifestó que "no existe división alguna en el partido", otras fuentes desmintieron categóricamente al portavoz oficial insistiendo que Wálter Delgadillo fue el primero en abrir brechas en la estructura partidaria, seguido por Antonio Aranibar que, en el último tiempo, tuvo discrepancias profundas con Paz Zamora.

El silencio de éste ha sido considerado como una posición cautelosa en torno a la imagen del MIR y a la posible reunificación para "encarar con posibilidades el proceso eleccionario".

El Ampliado mirista se realizará en esta ciudad con la concurrencia de delgados de todo el país.

Eid Franco aseguró que la labor del MIR en este tiempo "fue positiva en los órdenes de partido político y de gobierno propiamente dicho". Sostuvo que el partido confrontó varios problemas que fueron solucionados debidamente.

Respecto a Antonio Aranibar, el portavoz dijo que goza "de una licencia merecida", y que se reintegrará al MIR cuando se lleguen a criterios reflexivos.

Elevaron tarifas en el transporte interdepartamental

El boleto La Paz-Oruro, que costaba 35 mil pesos fue elevado a 40.500. La ida a Potosí de 125 mil a 150 mil. El tramo a Cochabamba de 80 mil a 100 mil y el pasaje a Santa Cruz de 250 mil a 360 mil pesos bolivianos.

Instalarán surtidores de gasolina en La Paz

Yacimientos Petrolíferos Fiscales Bolivianos conjuntamente la Alcaldía Municipal de La Paz, instalarán en el transcurso de 1985, cuatro nuevas estaciones de servicios para carburantes en distintas zonas de la ciudad.

El objeto del plan es cubrir las necesidades del parque automotor local y descongestionar los demás centros de expendio de gasolina.

La gerencia de comercialización de YPFB y los personeros de la Municipalidad de La Paz, estudian aun las zonas donde serán ubicadas las referidas estaciones.

Por otra parte, dando cumplimiento al programa operativo elaborado para la gestión que finaliza, se inaugurará el próximo mes de enero una estación de servicio en la zona de Alto Obrajes de esta ciudad.

Se informó que a solicitud de las autoridades de la Alcaldía de La Paz, se determinó suspender la atención que ofrecía la estación de servicio instalada en el barrio de San Jorge.

Según explicaciones brindadas por personeros de YPFB el servicio de carburantes de San Jorge no funcionará, puesto que esa zona se constituye en un cuello de botella y aglomeración de vehículos que en procura de comprar gasolina, impiden el normal flujo de transporte hacia la zona sur de esta ciudad.

Habrán trenes especiales en fin de semana

La Empresa Nacional de Ferrocarriles pondrá en circulación, con motivo de las fiestas de fin de año, varios servicios de trenes de pasajeros con carácter extraordinario en toda la ruta occidental.

Domingo 30 de diciembre, sale de Cochabamba con destino a La Paz a hrs. 7:50, llega a las 18:50. El sábado 29 sale de Sucre a las 15:00 horas y llega a La Paz a las 10:40 del domingo 30 de diciembre.

Otazo podría ser detenido

La Comisión Mixta de Congreso ordenaría la detención de Rafael Otazo si se niega a proporcionar el nombre de la segunda persona que lo acompañó en su entrevista con Roberto Suárez, sostuvo un componente de ese grupo parlamentario.

Añadió que a dos días de reiniciadas las labores parlamentarias, Otazo tiene que revelar ese nombre, a pedido expreso del Presidente de la República.

Si tal cosa no acontece la Comisión ordenará el apremio y arresto consiguiente por rehuir informaciones a la autoridad competente.

Otazo dijo de pronto emitiría declaraciones que "harían retumbar al país". Sin embargo, y luego de pasados varios días, nada de eso aconteció. La Comisión que se encarga del proceso Otazo-Suárez, vinculado al narcotráfico, insistirá en pedir declaraciones al Presidente Siles Zuazo debido a que así se procurará un "esclarecimiento jurídico-constitucional" para, de acuerdo a los grados de responsabilidad, emitir las sanciones legales.

Presos políticos reclaman amnistía

Recluídos en el Panóptico Nacional, bajo la sindicación de delitos comunes, pero que ellos consideran netamente políticos, enviaron la siguiente carta a "La Tercera"

Señor Director:

Con el debido respeto que merece su distinguida persona, nos permitimos dirigirle la presente nota, con el objeto de hacer conocer lo siguiente: Como es de conocimiento de la opinión pública, en fecha 20 de diciembre del año en curso, fue aprobado en el Honorable Senado Nacional, amnistía general a todos los ciudadanos bolivianos extrañados del país, detenidos o perseguidos por causas políticas. Amnistía a los ciudadanos bolivianos que por motivos políticos guarden detención desde hace más de un año, sin mandamiento de detención emanada de autoridad competente o sin forma alguna de juicio.

Por tanto señor director del vespertino "La Tercera", la referida amnistía, debe beneficiarnos a nosotros que, desde hace dos años nos encontramos recluídos en el panóptico nacional de San Pedro, sin juicio ni proceso de ninguna clase y sin mandamiento legal emanado de autoridad competente. Pero lamentablemente señor director, las autoridades respensables del cumplimiento de la mencionada aprobación de amnistía, no dan cumplimiento, aduciendo que no somos detenidos políticos, queriendo de esta manera disfrazar como detenidos comunes.

Por lo que nos vemos obligados hacer conocer a la opinión nacional, mediante ese prestigioso medio de comunicación social, como lo siguiente:

el pueblo de Bolivia, debe recordar, en febrero de 1983 años, con gran aparato publicitario, por el exministro del interior Mario Roncal Antezana, fuimos recluídos en el recinto carcelario de San Pedro, con falsarias acusaciones de pertenecer a Grupos Irregulares Armados más aun el Fiscal de Distrito Mario Rivoero Boyan, nos había tipificado los supuestos delitos en las sanciones establecidas por el Art. 121, 123, 124, 153, 245 y 299 del Código Penal en vigencia, es decir por Alzamiento Armado, y de acuerdo al Código Penal Boliviano "Comentado", textualmente dice: Art. 121 (Alzamiento armado contra la seguridad y soberanía del Estado). Los que organizaren o integraren grupos irregulares, urbanos o rurales, bajo influencia interna o externa, para promover enfrentamientos armados con fuerza regulares o de seguridad pública o para cometer atentados contra la vida y seguridad de las personas, integridad territorial o la soberanía del Estado, serán sancionados con la pena de quince a treinta años de presidio. Esta disposición tipifica dos delitos, el primer párrafo el de rebelión y en el segundo el de guerrilla Ambos delitos son netamente políticos, si esta es la motivación.

Por lo señalado, señor director, por intermedio de ese prestigioso medio de comunicación social, nos permitimos denunciar ante el Parlamento y opinión nacional, por la injusticia que somos víctimas políticamente.

Con este motivo, esperando su valiosa cooperación en la difusión o publicación de la presente nota, saludamos a Ud. con las consideraciones más distinguidas.

Carlos Martínes Gutiérrez
C. I. 241105 L. P.

Ramiro Olmos Lopez
C. I. 1204450 L. P.

Virgilio Ontiveros Rocabado
C. I. 147340 L. P.

Jaime Ramirez Guillen
C. I. 191769 L. P.

René Auza Muñoz
C. I. 087656 L. P.

Javier Sandoval Fuentes
C. I. 1242020 L. P.

Eduardo Torrez Rivas
C. I. 2222523 L. P.

Jorge Escalier Rodriguez

Américo Ríos Rojas
C. I. 374828 L. P.

archivohistorico.lapaz.bo

BIBLIOTECA MUNICIPAL MCAL. ANDRES DE SANTA CRUZ
GAMLP
DOCUMENTO DIGITALIZADO 2024
archivohistorico.lapaz.bo

Síntesis de la economía mundial

PAPEL COLOMBIANO

Bogotá, Dic. 29 (AFP) - En 1985 Colombia exportará productos editoriales, papel y artículos litográficos por 108 millones de dólares, superando ampliamente los 34,4 millones de dólares de ventas de 1984.

Según el estatal Fondo de Promoción de exportaciones, los principales mercados el próximo año serán Venezuela, Ecuador, Perú, Bolivia, América Central e Islas del Caribe (excepto Cuba).

SALARIOS MEXICANOS

México, Dic. 29 (AFP) En 30 por ciento aumentarán los salarios mínimos en México a partir de 1985, anunció la Central Sindical Mayoritaria, en tanto que la inflación, el 55 por ciento de 1984, según las estimaciones gubernamentales.

Los trabajadores sujetos a esta remuneración percibirán un equivalente a entre 3,9 y 5 dólares diarios, de acuerdo a la zona geoeconómica del país donde se desempeñen. La decisión fue adoptada tras una reunión celebrada por representantes del gobierno, empresarios y obreros.

PRESUPUESTO DE COLOMBIA

Bogotá, Dic. 29 (AFP) El gobierno colombiano dispondrá de 4.574.025.305 dólares para sus inversiones y gastos en 1985, tras sancionar el Presidente Belisario Betancur la ley de presupuesto fiscal para el sector público.

Se mantiene un déficit fiscal de cerca de 2.000 millones de dólares, que se espera sufragar parcialmente con nuevas cargas tributarias. Los Ministerios de Educación, Hacienda y Defensa, son en su orden, los que recibirán mayores asignaciones financieras, pero en todos ellos los gastos de funcionamiento superan ampliamente a los de inversión, mientras que sólo en la cartera de obras públicas y desarrollo, la situación se presenta a la inversa.

REPRESION DEL CONTRABANDO

Bogotá, Dic. 29 (AFP) - Resultados sin precedentes arrojó este año la lucha contra el contrabando en Colombia, al lograrse decomisos por 100 millones de dólares, informó el resguardo de aduanas.

El 40 por ciento de las incautaciones se registró en este mes de diciembre y se ejercieron principalmente sobre juguetes, electrodomésticos, confecciones y cigarrillos. En el marco de la represión contra este tipo de delito, fueron detenidas 350 personas e incautados cerda de 400 vehículos de toda clase.

EXPORTACIONES MEXICANAS

México, Dic. (AFP).- Las exportaciones mexicanas no petroleras aumentaron en 1984 un 25 o/o respecto a 1983, 4 o/o por encima de lo esperado, anunció el Instituto Méxicano de Comercio Exterior.

De los 23.000 millones de dólares vendidos por México en 1984, 16.000 millones correspondieron a hidrocarburos y los restantes 7.000 millones (32 o/o del total) a otros productos, según datos oficiales.

COLOMBIA PETROLEO

Bogotá, Dic. (AFP).- La empresa colombiana de petroleos (ECOPETROL), cierra 1984 con un balance positivo al incrementar las reservas petroleras comprobadas en 450 millones de barriles, y alcanzar un gran total de 1.050 millones de barriles.

ECOPETROL, mantiene actualmente 63 contratos de asociación para la exploración y explotación petrolífera con diversas empresas extranjeras, de esa cifra, 27 fueron celebrados durante el año que termina y alcanzan una cobertura de 2.690.000 hectáreas.

IMPORTACIONES DE MEXICO

México, Dic. (AFP).- México importará unos siete millones de toneladas de alimentos en 1985, anunció el Ministerio de Agricultura.

En 1984, las compras en el exterior de alimentos realizadas por México ascendieron a 8,5 millones, según la misma fuente.

Existe una guerra latente entre Solidaridad y gobierno polaco

Torun, Polonia, Dic, 28 (AFP).- Una guerra latente entre fuerza del orden y el prohibido sindicato polaco Solidaridad, se desarrolla desde la apertura del proceso de los cuatro funcionarios de la policía política (SB), acusados del asesinato del sacerdote Jerzy Popieluszko.

Durante la primera sesión del proceso, unos desconocidos habían colocado cerca del Tribunal una capilla ardiente dedicada a Popieluszko, capellán del disuelto Sindicato Solidaridad.

A pesar del importante despliegue de policías uniformados y de civil, los habitantes de Torun (norte del país), colocaron en las paredes de la iglesia de La Asunción, situada frente al tribunal fotografías del sacerdote.

Con ramos de claveles blancos y rojos -colores nacionales polacos y también de solidaridad- formaron una gran "S" y una gran "V" de la victoria, símbolos también del Sindicato, liderado por el Premio Nóbel de La Paz, Lech Walesa, y encendieron en el lugar pequeñas velas, siguiendo la tradición del luto en el país.

Los habitantes de la ciudad natal del gran astrónomo polaco Nicolas Copérnico, instalaron con gran valor una capilla a los pies mismos de la policía, en una de las cinco barreras creadas por las fuerzas del orden alrededor del edificio del tribunal, para impedir el acceso al mismo.

Con rostros de marmol, a veces afables, los policías dejaron hacer sin inmutarse, pero esta mañana su comportamiento había cambiado totalmente.

La capilla fue destruida durante la noche y todos los cirios apagados. El acceso estaba estrictamente prohibido y quienes intentaban pasar eran severamente rechazados.

Esta actitud de las fuerzas del orden aumentó la indignación de los habitantes de Torun, donde la tensión es grande.

En los grupos que se forman cerca de los controles policiales, los insultos contra los policías suenan por todas partes. Su omnipresencia es sentida como una demostración de fuerza, para disuadir toda veleidad de reunión o manifestación.

Para ejemplo basta la columna de zomos (fuerzas antidisturbios) que estaciona en el patio del Tribunal, equipada con cañones de agua.

Las iglesias de la ciudad presentan exposiciones sobre la vida y el martirio del padre Popieluszko, numerosas capillas ardientes están consagradas a su memoria. Los creyentes y los militantes de Solidaridad colocan en ellas abundantes flores.

Pero, durante las misas, el clero trata de apaciguar la situación. Los sacerdotes piden a los fieles que perdonen a "los asesinos del padre Jerzy" y que "recen por ellos, para que la luz ilumine las tinieblas en las que se encuentran".

Huyen más polacos

Flensburg, RFA 28 (AFP) Ciento noventa y cinco turistas polacos, se escaparon en estos días navideños de los barcos que hicieron escala en el puerto Báltico de Travemnde, RFA, durante sendos cruceros.

El 22 de diciembre, Los turistas se negaron a volver a su barco, el " Rogalin ", y el 25 los secundaron 112 pasajeros del " Pomerania ", precisó un vocero de la policía Alemana.

Un total de 1.097 turistas polacos se refugiaron este año en la REA, aprovechando cruceros por el mar Báltico.

Perú reforzará sus FF.AA. con 40.000.000 de dólares

Lima, Dic. 28 (AFP) Con una inversión de 40.000.000 de dólares la mitad de los cuales provendrán de la Argentina, las Fuerzas Armadas del Perú mejorarán sus complejos logísticos, prescribe la Ley del presupuesto general del país.

En efecto, dispone que el estado aportará 20,000.000 millones de dólares a industrias militares del Perú (del ejército), servicios industriales de la Marina (de la Armada) e industria aeronaútica del Perú (de la Fuerza Aérea) para crear una nueva sociedad que deberá producir equipos militares y de transporte.

Para tal efecto, la nueva empresa adquirirá de la compañía Mixta (Privado - estatal) Moraveco S.A. uno de los mayores complejos metalmecánicos de Lima- su planta automotríz donde instalará una empresa de producción industrial militar

En su momento Moraveco S. A, , de un activo empresario israelí, con once plantas en un área de 160.000 metros cuadrados era el mayor complejo de su género en los países andinos, pero por la crisis económica no pudo hacer frente a todas sus obligaciones, por lo que se asoció con el Estado.

Judíos de la URSS reclaman derechos

Tílissi, Urss, Dic. 28 (KAFP) Un grupo de judíos de la república soviética de Georgia pidieron al secretario de estado, George Shultz, y al congreso de Estados Unidos, que medienen favor del derecho de emigración de la comunidad Judía de la URSS.

En su mensaje a Shultz, cuyo texto fue transmitido a la AFP, los hermanos Grigori e Isaia Goldstein, Elisabeth Bikova e Ida Nubel, le exhortan a " Plantear el problema de la emigración Judía " en su próximo encuentro con el canciller soviético Andrei Gromiko, previsto para el 7 y 8 de enero en Ginebra y dedicado, en principio, a la cuestión del desarme.

Los firmantes de la carta recuerdan que dicha emigración " Casi a cesado, al tiempo que intensifica el acoso a los militantes judios " de la URSS.

En el segundo mensaje, suscrito exclusivamente por los hermanos Goldstein, estos invitan al Congreso a enviar a Moscú un documento en favor de la emigración Judia, si la declaración fuera firmada por la mayoría o por muchos parlamentarios.

Conflicto institucional se produjo en El Salvador

San Salvador, Dic. 28 (AFP) - Un conflicto institucional entre el Ejecutivo y el Congreso se agravó al ser derrotado en el parlamento un veto parcial del Presidente Napoleón Duarte a la Ley electoral recientemente aprobada.

En una borrascosa sesión legislativa, se anuló la publicación de la Ley hecha por Duarte, y la mayoría de extrema derecha de la Asamblea amenzó con llevar al mandatario a un juicio por violación constitucional si no acata la decisión del parlamento, lo que significaría suspenderlo del cargo hasta que el litigio se resuelva.

La decisión la tomaron los partidos Alianza Republicana Nacionalista (ARENA), con 19 votos. Conciliación Nacional (PCN), con 5, el Auténtico Institucional (PAISA), con 9, y el Popular Salvadoreño (PPS), con uno.

La Democracia Cristiana, a la que pertenece Duarte, cuenta con 24 diputados, de los 60 que componen la Asamblea.

Acción Democrática, con dos parlamentarios, y próximo al PDC, se mantuvo esta vez al margen del enfrentamiento y recomendó que la Asamblea aceptara el veto total a la Ley y desconociera la publicación parcial hecha por Duarte en el diario oficial.

A juicio del Vicepresidente de la República y Ministro del Interior, Rodolfo Castillo, esta votación constituye una "evidente y clara intención de desestabilizar el proceso democrático en el cual está empeñado el gobierno".

archivohistorico.lapaz.bo

BIBLIOTECA MUNICIPAL MCAL. ANDRES DE SANTA CRUZ
DOCUMENTO DIGITALIZADO 2024
archivohistorico.lapaz.bo

Mundo Social

REUNIONES

Un grupo de amigas agasajaron a la Reyna de Salazar en el domicilio de la Sra. Paly Cárdenas de Lopera.

En casa de la Sra. Vicky Martínez, un grupo de amigas se reunieron en una tarde de juego.

CUMPLEAÑOS

Hoy cumple años el Sr. J. César Herrera Téllez.

MATRIMONIOS

Fue bendecido el enlace matrimonial de la Srta. Lourdes Rossel con el Sr. José Paz. B.

VIAJEROS

Procedente de Miami la Sra. María Reneé García de Cardona en compañía de sus hijas Alexia y Danielle

Luego de una permanencia de dos años en la ciudad de Oruro, retornaron a nuestra ciudad los esposos Freddy y Reira Salazar en compañía de sus hijos.

DECESOS

Causó profundo pesar el fallecimiento del Dr. René Zavaleta Mercado, eminente escritor, periodista y ex-dignatario de Estado.
LA TERCERA se asocia al dolor de los familiares.

Espectáculos TV

CINE MONJE CAMPERO

Matinee, Tanda y Noche LOS CAZAFANTASMAS y ESPEJO DE ALEMANIA.

CINE AVENIDA

Matinee Tanda y Noche BEAT STREET Y ESPEJO DE ALEMANIA

CINE VARIEDADES

Matinee doble EL DRAGON CONTRA LA SERPIENTE Y EL RETORNO DEL TERROR Tanda doble EL RETORNO DEL TERROR Y SOLO PIENSAN EN ESO

TEATRO MUNICIPAL

Tanda y Noche EL MUERTO OYE QUE LINDO OYE

CINE MURILLO

Matinee EL PELEADOR CALLEJERO y EL VERDUGO DE DRAGONES Tanda EL PELEADOR CALLEJERO y SU OTRO AMOR

CINE MIRAFLORES

Matinee LOS INCORREGIBLES y SHE Tanda SHE y EXPERTO EN PINCHAZOS

CINE MADRID

Matinee y Tanda HORMIGAS ASESINAS y LOS GOLPES SECRETOS DEL KUNG FU

CINE CENTER

Matinee MACABRA LA MANO DEL DIABLO y LA VENGANZA DEL INCREIBLE BRUCE LEE Tanda LA VENGANZA DEL INCREIBLE BRUCE LEE e IDI AMIN.

CINE SCALA

Matinee, Tanda y Noche LA VENGANZA DE LOS NERDS y ESPEJO DE ALEMANIA

CINE ROBY

Matinee, Tanda y Noche TARZAN DE LOS MONOS y EL MUNDO AL INSTANTE

CINE 6 DE AGOSTO

Matinee, Tanda y Noche GREMLINGS

CINE PARIS

Matinee Tanda y Noche SIMBAD Y EL CALIFA DE BAGDAD Y EL MUNDO AL INSTANTE

CINE 16 DE JULIO

Matinee, Tanda y Noche GREYSTOKE LA LEYENDA DE TARZAN

CINE LA PAZ

Matinee, Tanda y Noche E T EL EXTRATERRESTRE y ESPEJO DE ALEMANIA

CINE ESMERALDA

Matinee Tanda doble CARRERA FINAL Y MADRE INDIA

CINE UNIVERSO

Matinee Tanda y Noche GREMLINS Y EL MUNDO AL INSTANTE

CINE PRINCESA

Matinee, Tanda y Noche VERBENA EROTICA y ESPEJO DE ALEMANIA

CINEMATECA BOLIVIANA

Matinee y Tanda ANNIE y ESPEJO DE ALEMANIA

CINE ROXY

Matinee y Tanda 8 DE UN TAJO y ROCKO INFOCA A DIOS Y MUERE Noche ESCANDALO

CINE BOLIVAR

Matinee Tanda y Noche TREN DEL AMOR PARA LOS SS Y ESPEJO DE ALEMANIA

CINE FANOLA

Matinee y Tanda PIRASA II

Su Horóscopo

Por Stella Wilder

(Derechos Reservados en 1984 por United Feature Syndicate, Inc.)

SABADO. Diciembre 29.– Los nacidos hoy son reformistas por naturaleza. Constantemente abierta por las injusticias sociales, nunca dejan pasar una oportunidad para ayudar a su prójimo. Pero no solamente se preocupan por lo que tienen menores posibilidades; también lo hacen con las personas de medios cuando estas son engañadas. La justicia es lo que más les preocupa y usarán todos los medios legítimos a su disposición para que ella se imponga.

Poseen un sentido del humor que saben usar en sus cruzadas. En realidad, el humor les provee el toque necesario para persuadir a los demás. Son muy demostrativos en su amor, pero deberían tener cuidado al elegir pareja.

SU GUIA PARA MAÑANA, DOMINGO, DICIEMBRE 30

¿Qué le depara el día de mañana? Busque su signo a continuación y los astros le darán su mejor respuesta.

SAGITARIO (Nov. 22-Dic. 21).– Hoy haga un nuevo comienzo. Los familiares le ayudan a ver las relaciones hogareñas como realmente son.

CAPRICORNIO (Dic. 22-Enero 19).– Su intensidad podría rechazar la ayuda en lugar de atraerla. Por lo menos trate de aparentar estar relajado.

ACUARIO (Enero 20-Feb. 18).– Es posible tener la mente abierta sin creer todo lo que a uno le dicen. Use su inteligencia.

PISCIS (Feb. 19-Marzo 20).– El éxito consiste en encontrar nuevas respuestas a viejas preguntas. Hacia el fin del día lo encontrará avanzado.

ARIES (Marzo 21-Abril 19).– Haga su propia investigación. Depender de lo que otros ofrecen como conocimientos podría significar fracasar rotundamente.

TAURO (Abril 20-Mayo 20).– Un viaje importante se le presenta. Prepárese para él; si no, podría ser sorprendido por los acontecimientos.

GEMINIS (Mayo 21-Junio 20).– Ocúpese de los detalles ahora, antes de que se multipliquen y se transformen en una carga demasiado pesada.

CANCER (Junio 21-Julio 22).– El culto matinal lo coloca frente a alguien que ha tratado de evitar. Pasará bien un momento difícil.

LEO (Julio 23-Agosto 22).– Su capacidad de separar el trigo de la paja y la verdad de la fantasía debe ser usada para abrirle el camino al triunfo.

VIRGO (Agosto 23-Sept. 22).– La marca que deja hoy en su trabajo podría no estar a su mejor nivel. No se irrite; simplemente trate nuevamente mañana.

LIBRA (Sept. 23-Oct. 22).– Concéntrese en esos asuntos de esparcimiento que mañana pueden ser aplicados a las cuestiones relativas a su carrera.

ESCORPIO (Oct. 23-Nov. 21).– Los asuntos prácticos y los fantasiosos se mezclan para acercarlo a su meta. Las viejas ambiciones son satisfechas ahora.

DOMINGO, Diciembre 30.– Los nacidos hoy son de esos naturalmente pesimistas que deben [illegible] mucho para ser felices. Dados a arranques temperamentales, deberán aprender a controlar sus emociones para poder usar su capacidad. Muy introspectivos, también son muy analíticos. Lo primero les permitirá al final conocerse a sí mismos; lo segundo les dará conocimiento de otras cosas.

Son totalmente honestos y frecuentemente ingenuos. A veces su tendencia a creer todo lo que ven o escuchan les hace difícil evitar que algunos se aprovechen de ellos para satisfacer sus propias ambiciones. El tiempo debería enseñarles a ser más discriminatorios.

SU GUIA PARA MAÑANA, LUNES, DICIEMBRE 31

¿Qué le depara el día de mañana? Busque su signo a continuación y los astros le darán su mejor respuesta.

SAGITARIO (Nov. 22-Dic. 21).– Un aumento de sus responsabilidades laborales lo deja extenuado para el fin del día. Trate de irse a la cama temprano.

CAPRICORNIO (Dic. 22-Enero 19).– Haga ajustes hogareños en la mañana y cambios en el trabajo por la tarde.

ACUARIO (Enero 20-Feb. 18).– Un desafío planteado en la mañana debe ser aceptado para el mediodía si quiere triunfar al fin del día.

PISCIS (Feb. 19-Marzo 20).– Más de un miembro del sexo opuesto acude a su rescate hoy. Reciba de buen modo toda ayuda ofrecida.

ARIES (Marzo 21-Abril 19).– Las buenas intenciones no son suficientes para garantizarle el éxito. Siga esas intenciones con excelente trabajo.

TAURO (Abril 20-Mayo 20).– No se deje atrapar por la atracción física de alguien del sexo opuesto. Mire por debajo de la superficie en busca de aquellas cualidades que realmente cuentan.

GEMINIS (Mayo 21-Junio 20).– No acepte un ofrecimiento de asociación sin mirar antes las posibles desventajas del acuerdo. Entonces podrá tomar una decisión en base a buena información.

CANCER (Junio 21-Julio 22).– Busque la información que necesita para comenzar la nueva fase de su trabajo. No demore más las cosas.

LEO (Julio 23-Agosto 22).– El romance juega un papel clave en las aventuras de hoy. Habrá éxito tarde en el día.

VIRGO (Agosto 23-Sept. 22).– La comunicación es hoy clara y concisa. Aún así, haría bien en pensar antes de hablar.

LIBRA (Sept. 23-Oct. 22).– Dé seria consideración a alguien que ha ofrecido sus servicios pero no tiene credenciales para respaldarlo.

ESCORPIO (Oct. 23-Nov. 21).– No deje que la fascinación domine al buen sentido. Sepa lo que quiere y como lograrlo. Concéntrese en ello.

Cosas de la salud

PARIS (AFP).– Los científicos del hospital Akademiska de Upsala, cerca de Estocolmo, han puesto a punto un nuevo método de anticonceptivo que se administra mediante una vaporización nasal.

El producto ha sido ya probado por cierto número de mujeres durante un período de tres a seis meses. Este "spray nasal" se ha demostrado eficaz en un 100 por ciento y carece de efectos secundarios.

Vaporizaciones nasales diarias de medio milésimo de un gramo de hormonas actúan sobre el cerebro, más concretamente sobre la hipófisis, deteniendo la ovulación.

Este pulverizador nasal actúa únicamente sobre la hipófisis, contrariamente a la píldora que actúa también sobre otros órganos y produce efectos secundarios.

El método ha sido preparado por médicos del hospital Akademiska, basándose en los trabajos de los premios Nóbel de medicina Andrew Schally y Roger Guillemin sobre la [illegible] de las hormonas y del [illegible] órganos centrales.

CANCERES DE UTERO CURADOS EN CHINA MEDIANTE HIERBAS MEDICINALES

Un grupo de científicos chinos ha tratado con éxito numerosos casos de cáncer del cuello del útero mediante hierbas medicinales, según informa la agencia China Nueva.

El método utilizado por este grupo de investigadores, que trabaja en la provincia de Shanxi (noroeste de China), combina la ingestión de extractos de plantas (cocidas previamente) con la aplicación local de hierbas medicinales anticancerosas, precisa la agencia. El grupo, que continúa trabajando para perfeccionar su método, ha tratado al parecer centenares de cánceres del cuello del útero, con un éxito de un 50 por ciento. Tras el tratamiento, ha habido mujeres que han podido tener hijos.

archivohistorico.lapaz.bo

Don Fulgencio

Ramona

El otro yo del Dr. Merengue

Doña Tremebunda

Avivato

Guía Diaria

LA TERCERA (Diario de la Mañana). Administración calle Loayza No. 119 ... Teléfono 371981.- Cajón Postal 4794.- Depósito Legal 4-3-191-84P.

Farmacias de turno

Para hoy sábado 29 de diciembre:

10 DE NOVIEMBRE	
Av. Mariscal Santa Cruz No 1050	361748
GALAXIA	
Calle Ballivián No 1271	------
COMERCIO	
Calle Comercio No 1429	320392
ASPIAZU	
Calle Aspiazu No 383	370520
SAN SILVESTRE	
Av. Ecuador No. 545	353945
LA FORTALEZA	
Calle Colombia esq. México No 1006	323151
POMPEYA	
Av. Saavedra No 2218	340947
SANTA ISABEL	
Calle Díaz Romero No 1386	327694
PERALTA	
Av. Tejada Sorzano No 633	-----
LA ECONOMICA	
Villa Armonía – Edificio Municipal	-----
MERIDA	
Av. República No 711–Puente Est. Central	-----
VIRGEN DE LA MERCED	
Calle Tarapacá No 701–Garita de Lima	-----
SAN COSME	
Av. Buenos Aires No 730	362136
PAULO VI	
Calle Tacagua No 1414 – Final	-----
SAN VICENTE DE PAUL	
Calle Sagárnaga No 425	-----
SEGÜENCOMA	
Calle Ernest Rivera No 7055 – Següencoma	-----
CALACOTO	
Av. Ballivián No 215 – Puente Calacoto	-----
LITORAL	
Av. 12 de Octubre No 36 – Ceja El Alto	-----

Para mañana domingo:

TRINIDAD	
Calle Santa Cruz No 139	366625
COCHABAMBA	
Calle Ballivián No 1483	342927
LOS ANGELES	
Calle Federico Suazo No 1507	350647
JULY	
Av. Arce–Edif. Fernando "V" Plza. I. Católica	363905
SANTA GEMA	
Av. General Lanza No 2212	325795
CRUZ AZUL	
Calle Murillo esq. Colombia No 1391	366576
SAN GERARDO	
Av. Saavedra No 2160	323601
VIRGEN DE LAS NIEVES	
Calle Claudio Pinilla No 1648	355717
LITH	
Calle Ocobaya No 231–Villa Fátima	-----
VENUS	
Cruce Villa Copacabana y San Antonio	-----
PICHINCHA	
Calle Ingavi No 729	-----
SANTA LUCIA	
Av. Kollasuyo esq. José María Asín	-----
LA SALVACION	
Av. Buenos Aires No 1009	370257
BUENOS AIRES	
Av. Buenos Aires No 1506	-----
TIAHUANACU	
Av. Ballivián No 4 – Calle 28	795342
ESMERALDA	
Av. Ballivián No 1280–Ciudad Satélite	-----
ALTO OBRAJES	
Calle Federico Jofré No 1472–A. Obrajes	785552
3 DE MAYO	
Calle Illampu No 1111	-----

BIBLIOTECA MUNICIPAL MCAL. ANDRES DE SANTA CRUZ
GAMLP
DOCUMENTO DIGITALIZADO 2024
archivohistorico.lapaz.bo

archivohistorico.lapaz.bo

BIBLIOTECA MUNICIPAL MCAL. ANDRES DE SANTA CRUZ
GAMLP
DOCUMENTO DIGITALIZADO 2024
archivohistorico.lapaz.bo

Vilas, Clerc y Jaite en la copa Davis de tenis

Buenos Aires, Dic. 29 (AFP) - Los jugadores Guillermo Vilas José Luis Clerc y Martín Jaite fueron designados oficialmente por la Asociación Argentina de Tenis (AAT) para integrar el equipo nacional que enfrentará Ecuador por la primera ronda de la Copa, Davis en marzo de 1985.

A su vez, la entidad tenística confirmó como capitán a Gerardo Wortelboer y como preparador físico a Juan Carlos Belfonte.

El presidente de la AAT, Juan José Vasquez, informó que luego de la designación serán cursadas las invitaciones a los jugadores, dando casi por descontado que Clerc aceptará integrar el plantel.

En cuanto a Vilas aún persiste la incógnita debido a que el jugador no ha expresado opinión sobre su eventual participación.

Vasquez explicó que el nombramiento de Jaite como tercer Jugador obedeció a su ubicación actual en el ranking de la Asociación de Tenistas Profesionales (ATP)" figura en el 54 lugar).

Argentina y Ecuador se enfrentan en Buenos Aires entre el 8 y el 10 de marzo de 1985.

PROGRAMACION COLOMBIANA

Bogotá , Dic. 29 (AFP) - Colombia inciará su calendario tenístico internacional de 1985 con su participación en el XVII campeonato juvenil de Santo Domingo (República Dominicana), a realizarse del 2 al 5 de enero.

La Federación colombianas de tenis, inicia de esta manera sus contiendas internacionales de 1985, con un entrenado equipo juvenil que cuenta entre los 10 y 16 años de edad.

Una selección de 21 raquetas viajó en las últimas horas a Santo Domingo, para enfrentar a los más destacados de Sudamérica, entre ellos, selecciones de Argentina, Brasil y Venezuela.

Los tenistas fueron preparados con detenida atención por parte del técnico nativo José Pinzón, dijo un vocero de la Federación colombiana de tenis, al dar a conocer la nómina para el XVII torneo de Santo Domingo.

Categoría 10 años ; Germán Gutierrez, Hernán Luenga, Mauricio Ocampo, Julián Gutierrez y Carolina Hadad.

Categoría 12 años: Mathiev Westravetla y Phillippe Moggio.

Marina Navratilova, tenista checo - norteamericana, es en el momento la principal figura del deporte blanco en el mundo. Su compatriota Sukova intenta continuar la trayectoria de la número uno.

Gimnasia y Esgrima a un paso del campeonato

Tan pronto termine el receso canastero fijado para el 8 de enero, la Asociación local se reunirá con el fin de tomar acuerdos respecto al campeonato del presente año, y al calendario del siguiente.

Marcelo Gallardo, presidente de la Asociación local, dijo que el quinteto femenino de Gimnasia y Esgrima, hasta el momento invicto en el torneo, es el seguro ganador del título de este año, aun cuando le restan jugar tres compromisos.

En varones, la corona local será disputada por los equipos de Municipal, Uruguay y Litoral, mientras que Gimnasia y Esgrima es el condenado al descenso, aún a costa de sus dos partidos siguientes.

Habrá festival en el fútbol salonista

La Asociación local de fútbol de salón realizará un festival artístico deportivo el domingo 6 de enero siguiente, con el fin de recaudar fondos que permitan la cancelación de deudas pendientes por el viaje del seleccionado nacional al sudamericano de Brasil.

El festival comprende números artísticos, danzas, música y partidos de fulbito.

El presidente de la Asociación, Jorge Casas, informó también que continúa a todo ritmo la preparación del seleccionado femenino que concurrirá al torneo nacional de Santa Cruz, a realizarse entre el 15 y 20 de enero siguiente.

El 2 de enero la Asociación hará conocer la lista de las jugadoras tomadas en cuenta para conformar el equipo, adiestrado por Roberto Miranda.

Uruguay derrotó 2-0 a combinado de estrellas

Montevideo, Dic. 29 (AFP) - La selección uruguaya de fútbol que se prepara para las eliminatorias mundialistas venció 2/0 a un combinado de estrellas formado, entre otros, por varios jugadores que actualmente militan en el exterior.

El cotejo integró, en calidad de "plato fuerte", un espectáculo a beneficio de la gremial de los propios jugadores.

En el mismo también participó la selección juvenil que el próximo enero disputará en Paraguay el XI Torneo Sudamericano de la categoría.- .

La joven celeste venció a otro combinado de futbolistas por 2/0, mientras que en un tercer cotejo los veteranos que obtuvieron el cuarto puesto en México/70 derrotaron 7/0 a un equipo formado por periodistas.- .

Saporiti en la DT de Atlético Junior

Buenos Aires, Dic. 29 (AFP) - Roberto Saporitti, el entrenador que llevó este año a Argentinos Juniors a su primer título en el campeonato argentino de fútbol, viajará en los próximos días a Barranquilla, Colombia para suscribir contrato con el Atlético Juniors, informó un vocero del equipo campeón.

Saporiti, un ex jugador que actuó en varios países latinoamericanos fue tentado con una cifra "Elevada" no revelada oficialmente para hacerse cargo del citado equipo colombiano.

Sudamericano de infantiles con 9 países

Lima Dic. 29 (AFP) - Nueve países confirmaron su participación en el primer campeonato sudamericano infantil de fútbol que se disputará en Lima entre el 20 de febrero y el cinco de marzo entrantes, informó la Federación Peruana de fútbol.

La Federación señaló que los participantes son Argentina, Bolivia Brasil, Colombia, Ecuador, Chile, Venezuela, Uruguay y Perú, cuya preselección sigue entrenando bajo la dirección de los ex internacionales Roberto Challe, Luis Cruzado y Manuel Mayorga.

archivohistorico.lapaz.bo

La Tercera

DIARIO DE LA TARDE

La Paz, sábado 29 de diciembre de 1984

BIBLIOTECA MUNICIPAL MCAL. ANDRES DE SANTA CRUZ
GAMLP
DOCUMENTO DIGITALIZADO 2024
archivohistorico.lapaz.bo

LICENCIA BOLIVARISTA HASTA EL 25 DE ENERO

Si el equipo obtiene el título de la Liga

El directorio de Bolívar ha decidido licenciar a su plantel profesional hasta el 25 de enero, tan pronto termine el partido del domingo ante Blooming y, sobre todo, si consigue el título nacional que le permita intervenir en el torneo de la copa Libertadores de América.

De lo contrario la licencia será más ampliada, es decir hasta antes de comenzar el nuevo campeonato de 1985. La dirigencia académica alienta la esperanza de obtener la victoria y, naturalmente, dar un descanso merecido a su primer equipo.

TERMINO EL TRABAJO

Esta mañana terminó el trabajo preparatorio del equipo a órdenes de Prieto y Alvarez. En cancha de Tembladerani se realizaron juegos recreativos, trabajo con los arqueros y charla técnica

El equipo viajará esta noche a Cochabamba, de acuerdo a determinaciones ya conocidas. Grupo importante de dirigentes acompañará a la misión deportiva, estimándose que mañana a primera hora, otro sector dirigencial se movilice con el mismo destino.

PREMIO SIN VARIACION

Medios académicos reiteraron una vez más que cada jugador ganará diez millones de pesos bolivianos. Tres de ellos corresponderán a la victoria y los 7 restantes al título.

Otras fuentes revelaron a LA TERCERA que de acuerdo a lo que se producirá en el Félix Capriles, es posible suponer un nuevo incentivo para jugadores.

BLOOMING

Desde Santa Cruz el corresponsal de este diario informó que Blooming, también terminó su trabajo esta mañana y que permanece en su concentración del hotel Cortéz.

El viaje del grupo oriental se producirá mañana en el primer vuelo del LAB. El retorno, tan pronto concluya el compromiso.

Martínez y Almeida, defensores de Bolívar. El equipo celeste jugará mañana el partido definitorio de la Liga del Fútbol Profesional, frente a Blooming de Santa Cruz, en Cochabamba.

Repatriaron a Chávez y Aguilera para el seleccionado juvenil

Santa Cruz, 29 (LA TERCERA) - Con la inclusión de los jugadores Roger Chávez y Ricardo Aguilera, militantes activos del club América de Estados Unidos, el seleccionado juvenil de fútbol aspira a lograr un buen desempeño en la eliminatoria "B" del sudamericano que se realizará a partir del 8 de enero siguiente en Asunción del Paraguay.

A ellos se sumarán Roly Paniagua y Francisco Takeo, titulares de Blooming y Bolívar, una vez que culmine este domingo el campeonato profesional de la Liga de fútbol

La presencia de seis ex jugadores de la Academia Tahuichi Aguilera, significará un buen refuerzo para la estructura general del equipo, que tuvo que entrenar "a media cuerda" debido a la impresencia de varios titulares, que continúan jugando en clubes profesionales.

Angel Valladares y Erwin Justiniano son otros dos ex-Tahuichis que se incorporarán pronto al equipo juvenil de manera que entre el lunes siguiente y el día de la partida exista algo de tiempo para el ensamble necesario.

El director técnico, Eduardo Guilarte, dijo no estar contento ni satisfecho con el periodo de preparación debido a las ausencias, aunque adelantó una buena performance en Asunción frente a argentinos, brasileños, chilenos y colombianos.

NOMINA

Guilarte dijo que la nómina oficial de los jugadores del seleccionado juvenil es la siguiente:

Róger Chávez, Ricardo Aguilera, Johnny Quiroz, Jorge Saldías, Roly Paniagua, Wilson Arauz, Berty Vaca, Rómulo Peña, Santos Navarro, Francisco Takeo, Víctor Aragón, Angel Valladarez, Erwin Justiniano, Romer Roca, Juan Carlos Trujillo, Antonio Revuelta, Wilson Calderón, Ronald Becerra, Federico Borda, Marcos Osinaga, Wilfredo Gonzáles y Maximiliano Pérez.

Anularon la San Fernando

Punta del Este, Uruguay, Dic 29 (AFP) La edición 1985 de la tradicional corrida de San Fernando, que se disputaba en este balneario del océano Atlántico a manera de desquite de la brasileña San Silvestre, fue anulada por insalvables problemas económicos, anunciaron sus organizadores.

La prueba, dijeron estos, será sustituida por otra de menor categoría ante la imposibilidad de traer a Uruguay a los atletas que consigan destaque en la San Silvestre, que se desarrolla en plena noche vieja y en la populosa ciudad de Sao Paulo.

Melgar, mediocampista de Blooming. El equipo cruceño trabajó intensamente en procura de alcanzar la victoria que le permita acceder a la Copa Libertadores de América. Dirigentes y personal administrativo de la entidad, realizan interesante campaña en Cochabamba con el fin de ganar adeptos para el partido.

Dice Zico que Brasil será campeón del 86

Río de Janeiro, Dic 29 (AFP) El jugador del Udinese, el brasileño Arthur Antunes Coimbra, Zico, en declaraciones divulgadas en Río de Janeiro aseguró que los brasileños conquistarán en 1986 su cuarto título mundial si es mantenida la base del seleccionado que disputó el certamen de España en 1982

Zico, quien se encuentra actualmente en Río pasando las fiestas navideñas con la familia y tratando una lesión en el muslo derecho, dijo que la liberación de los jugadores que están actuando en Italia facilitará la clasificación de Brasil y la conquista de su cuarto título mundial de futbol.

Zico, como todos los jugadores brasileños, aplaudió la designación de Tele Santana para dirigir el equipo auriverde que disputará las eliminatorias sudamericanas en junio de 1985.

Pero se mostró preocupado con el retraso en la preparación del equipo, pues hasta el momento, la Confederación Brasileña Futbol (CBF) no sabe cuándo podrá contar con el entrenador que designó para dirigir los auriverdes.

Tele Santana está actualmente en Arabia Saudita y los directores del club que dirige, el Al-Ahli, sólo quieren liberarlo en mayo próximo, al término de su contrato y los preparativos para las eliminatorias empezaran en abril.

CASO DE JUGADORES

Antonio Gedes de la CBF informó que otro auriverde preocupado por las eliminatoias es Leovigildo Gama Lins, Junior, astro del Torino, como Cerezo actualmente pasando las fiestas navideñas en Brasil, Junior señaló que difícilmente participará en las eliminatorias por causa de la excelente campaña del equipo, el segundo colocado en la clasificación general del certámen.

El inter-izquierdo auriverde y del Torino también quiere actuar en las eliminatorias, pero no cree en el éxito de las gestiones de la CBF para lograr la liberación de los brasileños que están en Italia para disputar las eliminatorias sudamericanas.

archivohistorico.lapaz.bo